60 MIL QUILOS DE MANTEIGA
PAGINA 3

HOJE: JOE LOUIS x BILLY CONN
PAGINA 9

ADIADA A INAUGURAÇÃO DE VOLTA REDONDA
PAGINA 3

EMENDAS À CONSTITUIÇÃO
PAGINA 3

BIBLIOTECA NACIONAL DO RIO DE JANEIRO CONT. LEGAL

Edição de Hoje: 12 PAGINAS
50 Centavos

Diario Carioca

Fundador: J. E. DE MACEDO SOARES

Quarta-feira 19 DE JUNHO DE 1946

ANO XIX — RIO DE JANEIRO — Diretor: HORACIO DE CARVALHO JUNIOR — PRAÇA TIRADENTES N.º 77 — N.º 5.516

A MESMA INTRANSIGENCIA DE MOLOTOV CRIA UM IMPASSE NA CONFERENCIA DOS 4

INDUZIDOS EM ÊRRO

J. E. DE MACEDO SOARES

Um dos redatores desta folha foi induzido em êrro a confundir a "Distribuidora de Açúcar Fluminense S.A." com a "Companhia de Expansão Fluminense", o que talvez tenha igualmente acontecido ao sr. general Scarcela Portela, pois averiguamos os pérfidos interêsses da competição comercial que levaram o presidente da Comissão Central de Abastecimento a agir contra uma organização de produtores de açúcar, que distribui regularmente o produto no Estado, segundo as normas do comércio legítimo. Assim, a confusão a que nos induziram, da "Distribuidora de Açúcar Fluminense S.A." com a "Companhia de Expansão Fluminense", resultou dos interessados terem levado o sr. general Scarcela Portela a agir precipitadamente contra uma companhia acusada de deter um monopólio abusivo e prejudicial ao público, anulando tal monopólio, liberando o artigo para o consumo.

Ora, companhia com monopólio comercial, favores fiscais, intima associação com o govêrno do Estado, somente conhecemos a "Companhia de Expansão Fluminense", cujos imoralíssimos privilégios lhe valeram o cognome de Companhia das Indias dos Peixotos e Farrulas. O equívoco do nosso companheiro compreende-se perfeitamente. O sr. general Scarcela Portela agiu contra uma companhia monopolizadora sob a proteção do govêrno estadual; o nosso redator só conhecia umas nessas condições no Estado do Rio e fêz o seu comentário de boa-fé. Supomos que o sr. general Scarcela Portela tambem foi vítima de semelhante perfídia, o que vai certamente indagar para agir em conseqüência.

* * *

A "Companhia de Expansão Fluminense" é um dos muitos frutos da ditadura, uma das muitas explorações da incompetência, da voracidade e do imoralismo de seus mais graduados agentes, por velhacos e malandros; que enriqueceram no regime.

O comandante Peixoto, que entrou pobre para o govêrno fluminense e dele saiu abastado e próspero — inspirado pela quadrilha, lançou a tal Companhia das Indias com o monopólio de compra e venda de toda produção do Estado, um capital de dez milhões de cruzeiros dos quais o seu govêrno subscreveria grande parte, oferecendo-se o resto aos particulares. Escusado dizer que o pouco dinheiro realmente coletado foi o do Estado. Mas a Companhia não precisava de caixa, limitando-se a negociar com as vantagens de sua posição oficial.

Não obstante tratar-se de iniciativa e empreendimento governamental, pouco se sabe das atividades da Companhia das Indias. O mistério e o silêncio pairam sôbre as grandes Peixotadas no tempo da ditadura e são cuidadosamente prolongados pelo atual interventor federal. Por isso ainda não logramos penetrar nas finanças de Macabú e nas responsabilidades do Estado, delas resultante. O mesmo acontece com as concessões da Vidreira; os privilégios da firma que executa trabalhos públicos nos municípios; os arranjos do antigo dono do Banco da Produção; os antecedentes de fulão Quintela no mercado negro da gasolina em Petrópolis; as aplicações da cota liberada dos cafés da retenção e sôbre tudo, o barato do jôgo posto na mão do Peixoto, manejado livremente como um dinheirinho de bolso do felizardo genro do sr. Getúlio Vargas.

Os fluminenses devem representar continuamente ao sr. general Gaspar Dutra, que é um homem honrado e zeloso das suas responsabilidades morais no govêrno da República, contra confusões propositais entre política e honestidade. Apurar contas dos que enriqueceram manipulando os dinheiros públicos não inflige as regras do apôio e da solidariedade partidaria. Isso é apenas respeito pela honra do govêrno e pela moralidade dos seus responsáveis. Afastar, isolar, castigar traficantes e negocistas é um dever comezinho dos que não se acumpliciaram com traficâncias e negociatas.

"SÃO PAULO"
Companhia Nacional de Seguros de Vida
Sucursal no Rio de Janeiro — AV. RIO BRANCO, 144-6.º
DIRETORES
Dr. José Maria Whitaker
Dr. Erasmo Teixeira de Assumpção
Dr. J. C. de Macedo Soares

A Rússia Exige Ainda Reparações

E Apresenta Divergencias de Contabilidade

PARIS, 18 (De Edward Beattie, da U. P.) — A questão das reparações italianas veio perturbar a relativa harmonia existente entre os ministros de relações exteriores dos Quatro Grandes, na reunião de hoje, evidenciando-se que Molotov, de um lado, e Byrnes e Bevin, de outro, continuam nas mesmas atitudes de intransigência da última reunião da Conferência. Até mesmo a nova proposta do sr. Bevin, de que as Quatro Grandes renunciem a todas as reparações, em favor dos pequenos países que tanto sofreram nas mãos dos fascistas, foi de encontro à recusa soviética de reduzir as suas reivindicações para cem milhões de dolares.

A atitude do representante russo provocou de Byrnes a argumentação segundo a qual a insistencia das reivindicações soviéticas nada mais representaria do que um processo de transferência de recursos norte-americanos para a União Soviética através da Italia.

DIVERGENCIAS DE CONTABILIDADE

Outra divergencia dos Quatro Grandes, que se prolongou durante toda a tarde de hoje, foi a que diz respeito aos algarismos apresentados pela delegação russa e norte-americana, relativamente ás inversões italianas na Rumania e Bulgaria. Assim é que o sr. Byrnes apresentou o número de sessenta a setenta e cinco milhões de dolares, enquanto que o representante russo insistiu no número de apenas quinze a vinte milhões de dolares. Por outro lado, embora o sr. Molotov aceitasse como parte de pagamento das reparações os transatlanticos "Saturnia" e "Vulcania", que chegaram recentemente a Nova York avaliou-os, entretanto, em sete a dez milhões de dolares, enquanto que Byrnes indicou um número redondo de vinte e cinco milhões de dolares. Acresce que, já que o sr. Molotov recusou os navios de guerra italianos, como pagamento das reparações, sua fórmula deixou ainda cerca de cinquenta milhões de dolares que deverão ser retirados da produção italiana durante um periodo de vários anos.

BOTIM OU REPARAÇÃO

A discussão sobre as belonaves italianas, que a União Soviética considera botim de guerra e não reparações, despertou observações de Byrnes e Bevin, segundo as quais a frota italiana dificilmente poderia ser botim soviético, já que os russos não tinham desempenhado nenhum papel em sua captura. Os representantes anglo-norte-americanos argumentaram ainda que os aliados nada tinham recebido do botim capturado pelos russos na Europa e na Asia

Tentaram Sequestrar C. Lacerda

Tres individuos, em um automovel, tentaram ontem, em frente à residencia do sr. Carlos Lacerda, um sequestro contra este jornalista.

Tentativa identica chegou a ser executada parcialmente ha dias, pelos mesmos individuos, contra um cunhado e primo do jornalista, que conseguiu libertar-se apenas após haver se comprovado o equivoco. Graças à interferencia pronta de medidas acauteladoras, tornou a fracassar ontem, à porta mesmo do apartamento de sua vitima, a nova investida.

A policia, tomando conhecimento do fato, na pessoa do delegado Mario Lucena, tomou providencias imediatas estando já a identificação e captura dos culpados, o que talvez se verifique dentro de algumas horas.

Molotov, o irredutivel

Não Era o Monopólio do Peixoto

Errado o Golpe no Comercio Açucareiro do Estado do Rio

Os nossos informantes sobre o ato do sr. general Scarcela Portela anulando o "monopolio" da distribuição de açucar no Estado do Rio e a liberação desse genero de primeira necessidade nos fizeram crer que se tratasse da "Companhia de Expansão Fluminense", unica que goza do monopolio de compra e venda da produção do Estado do Rio, que lhe foi assegurado por decreto-lei e em cujo exercicio está associada ao governo fluminense. Comentando o ato do presidente da Comissão Central de Abastecimento, não podiamos imaginar que se tratasse de uma sociedade anonima regularmente constituida por um grupo de produtores de açucar, a qual se incumbe de distribuir o artigo que seus acionistas fabricam.

Acreditamos que o proprio sr. general Scarcela Portelá, anulando o "monopolio" de uma Companhia que não o exerce de fato nem de direito, tambem se equivocou, supondo que estava agindo contra a unica companhia com regalias e privilegios de monopolio comercial existente no Estado do Rio, que é a fundada pelo comandante Peixoto e cuja misteriosa existencia deve ser definitivamente esclarecida.

A POLÍTICA

POR ELEIÇÕES GERAIS EM 1950 A UDN — POR ESTADO DE SÍTIO PREVENTIVO O PSD

OS DOIS PARTIDOS ASSENTAM AS EMENDAS A APRESENTAR À CONSTITUIÇÃO — COINCIDENCIA DE MANDATOS, JUSTIÇA ELEITORAL, REGIME UNI OU BI-CAMERAL — INCOMPATIBILIDADES

Em seu gabinete na Assembléia o sr. Otavio Mangabeira presidiu ontem a importante reunião dos representantes da UDN com assento na Constituinte.

Inicialmente o ilustre lider destacou a significação da presença dos senhores Artur Bernardes e Raul Pila, ressaltando a solida união de pontos de vista dos Partidos aliados na oposição, dizendo em certo periodo de sua oração:

"Jamais vi em minha longa vida parlamentar mais expressivo espetaculo de coesão e unidade, como a que apresentamos".

NÃO HA QUESTÕES FECHADAS NA UDN

Discorrendo após sobre a posição da UDN nestes ultimos acontecimentos, declarou o sr. Otavio Mangabeira "que a UDN não tem questões fechadas em materia constitucional, a não ser quando se trate de assunto tão intimamente ligado ao nosso programa, que a unidade de votação terá de impor-se".

FALA O SR. PRADO KELLY

Em seguida o sr. Otavio Mangabeira anunciou que a reunião tinha por objetivo estudar as emendas ao projeto constitucional, cujo prazo de apresentação expira sexta-feira, dando a palavra, após, ao sub-lider da UDN, sr. Prado Kelly.

Com a palavra o procer udenista fluminense, recordou que mais de 800 emendas foram ja apresentadas ao projeto, devendo exceder de mil, relembrando que em 1934 o numero de emendas foi superior a 2.000.

UM RETROCESSO DA MAIORIA

Afirmou tambem o sr. Prado Kelly que a Maioria tem apresentado uma serie de emendas que representam "um retrocesso na orientação democratica do projeto". Por isso, acrescentou, a UDN deve estudá-las com todo cuidado.

COINCIDENCIA DE MANDATOS

Sobre a coincidencia de mandatos varios proceres udenistas manifestaram-se. Veio á baila o proposito da Maioria achando que a UDN deve apresentar uma emenda estabelecendo a coincidencia de mandatos entre deputados e presidente da Republica, ambos de quatro anos.

JUSTIÇA ELEITORAL

Sobre a preposição do PSD, insistindo para que a futura Carta assegure ao presidente da Republica o poder de nomear os membros dos tribunais eleitorias, falaram varios representantes udenistas.

Acha-se a UDN — apondo-se á pretensão pessedista — que a escolha dos membros da Justiça Eleitoral deve caber á propria magistratura, tendo mesmo o deputado Soares Filho já apresentado a emenda substitutiva de todo o capitulo.

Debatida a materia, falaram todos os presentes, com exceção do sr. Jurandir Pires Ferreira, que se manifestou a favor do sistema de eleições.

O SENADO

Sobre a dualidade de Camaras, é a UDN pela pluralidade, embora ofereça restrições ao projeto no que diz respeito á complexidade de atribuições do Senado.

O sr. Otavio Mangabeira nesse assunto "abriu a questão", registando-se o aparecimento no seio da UDN de corrente favoravel á supressão do Senado. Apresentaram emendas propondo a extinção do Senado os deputados Herasto Gardner (Paraná), e Nestor Duarte (Bahia).

DISPOSIÇÕES TRANSITORIAS

Após o sr. Prado Kelly encaminhou a discussão de todo o capitulo referente ás Disposições Transitorias, que não constam do projeto.

Deseja a UDN que a coincidencia tenha lugar em dia e mês que será fixado do ano de 1950, quando então se realizarão novas eleições para presidente vice-presidente da Republica, governadores dos Estados, Senado Federal, Camara dos Deputados, Assembléias Estaduais, Camaras Municipais e prefeitos.

O vice-presidente, substituto eventual do general Dutra nos seus impedimentos, será eleito pela Constituinte em eleição indireta.

Outra questão politica impor-

(Conclue na 8ª Pag.)

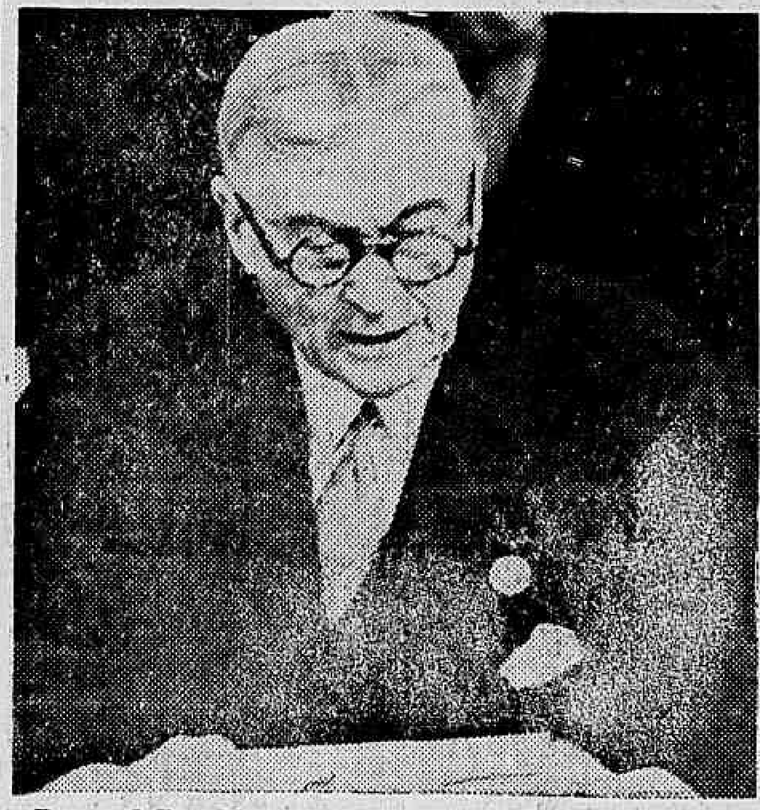

Bernard Baruch, representante dos Estados Uuidos na Comissão de Energia Atômica, e presidente da mesma, lê o seu plano de utilização da mesma pelas Nações Unidas, que mereceu entusiastica adesão de todos os governos democraticos, exceto a Russia. (Radiofoto ACME-DC)

PELO CETRO MUNDIAL DE BOX

Joe Louis e Billy Conn lutarão hoje á noite em disputa do titulo maximo de box. Não é no entanto a primeira vez que eles se defrontam. E na foto acima vemos um aspecto do primeiro encontro ganho pelo formidavel negro que atualmente ostenta o titulo.

Declarada a «Greve da Fome» na Austria

O MUNDO

AS ARMAS DOS ESTADOS UNIDOS PARA AS NAÇÕES AMERICANAS

LEVANTADA A IDÉIA NA CAMARA DOS REPRESENTANTES

WASHINGTON, 18 (De William H. Lander, correspondente da U.P.) — O representante democrata Sol Bloom, membro do Comité de Relações Exteriores da Camara, declarou hoje que os Estados Unidos propõem-se, com previa aprovação do Congresso, a facilitar armas á Argentina da mesma forma que ás demais nações americanas.

"Se não fizessemos assim — disse — haveriam outras nações capazes de vender armas que estão já ativas no Hemisferio Ocidental". As declarações de Sol Bloom foram prestadas perante o comité de Regulamentos da Camara, ao reclamar a aprovação do projeto de lei que dispõe a cooperação militar inter-americana.

Enquanto isso, o sub-secretario de Estado, sr. Dean Acheson, e secretario interino, na ausencia do titular James Byrnes, conferenciava com o general argentino Carlos Von der Becke que, segundo circulos oficiais tanto norte-americanos como argentinos, se encontra nos Estados Unidos em carater extra-oficial. Não obstante, desde sua chegada circularam rumores insistentes de que Von der Becke veio aos Estados Unidos para realizar gestões visando a aquisição de armas para as forças armadas argentinas.

O Comité de Regulamentos, por sua parte, concordou em fixar o debate de uma hora na Camara sobre o projeto de lei de cooperação inter-americana. A data do debate não foi fixada mas nos meios bem informados espera-se que o mesmo ocorra na proxima semana. Este acordo do Comité de regulamentos é considerado favoravel á lei por ter disposto seu debate imediato em vez de dar-lhe o lugar que lhe correspondia de acordo com o calendario congressional. Se isto acontecesse, ter-se-ia adiado a discussão da mesma pelo menos de algumas semanas.

Durante a sessão do Comité de Regulamentos a questão argentina surgiu ao ser interrogado Bloom pelos representantes Cox e Brown sobre se o projeto de lei correspondia á "velha ou nova politica dos Estados Unidos em face da Argentina".

"As divergencias entre os Estados Unidos e a Argentina foram com o governo anterior. Agora Peron é o presidente e estamos procurando que tudo se esclareça. Acredito que tudo ficará esclarecido". Foi essa a resposta de Bloom, que acrescentou: "O projeto de lei compreende a Argentina, definitivamente, da mesma forma que as restantes nações do Hemisferio, desde que Peron aceite

Peron

os regulamentos e as disposições das Nações Unidas e da ata de Chapultepec".

Ao fazer essa explicação, Bloom estava tambem respondendo á observação feita pelo representante Cox sobre a "ingerencia" dos Estados Unidos nos assuntos argentinos. Disse Cox que pensar em controlar a politica argentina seria uma insensatez e queria saber que influencia havia agido "para nos empurrar para tal situação".

Bloom respondeu-lhe que "na época de tal ingerencia Peron não era presidente. Estamos tratando com o governo argentino que então estava no poder". Cox perguntou-lhe, em seguida, que lhe revelasse algum fato de parte da Argentina que tivesse tornado necessario excluí-la das relações com os Estados Unidos e Bloom respondeu-lhe: "Não podemos afastar a Argentina do resto das nações americanas porque todas elas são do mesmo sangue. E' verdade que nos damos melhor com as outras, mas com Messersmith em Buenos Aires tenho certeza de que a situação melhorará consideravelmente".

Cox perguntou-lhe se algum departamento federal havia feito objeções á lei de cooperação militar inter-americana e Bloom respondeu que, ao que sabia, nenhum havia formulado restrições.

O representante Lugher Johnson, tambem membro do Comité de Relações Exteriores da Camara, disse que o projeto de lei limita-se a suplementar a ata de Chapultepec e criar a uniformidade entre as nações sul-americanas. Além disso, "situa os Estados Unidos em condições de cumprir as disposições da ata de Chapultepec."

O representante Charles Aton, tambem membro do Comité de Relações Exteriores, disse que o "referente ás nossas relações com a Argentina, a nova politica dos Estados Unidos está dirigida para a mais completa frente unica no Hemisferio Ocidental e este projeto lei é mais um passo nessa direção."

PROCLAMAÇÃO OFICIAL DA REPÚBLICA NA ITÁLIA

O Resultado Real do Pleito de Dois de Junho

ROMA, 18 (U. P.) — A Italia tornou-se hoje oficialmente uma republica, o que ocorreu exatamente ás seis horas e cinco minutos da tarde, após curta cerimonia na qual o Supremo Tribunal anunciou o resultado final do "referendum" sobre a monarquia. Assim é que a Republica obteve doze milhões, setecentos e noventa e sete mil, novecentos e vinte e três votos, enquanto que a Monarquia apenas logrou dez milhões, setecentos e noventa e nove mil, duzentos e oitenta e quatro votos.

Numa rapida cerimonia de cinco minutos, o juiz Giuseppe Pagano declarou que a maioria do povo italiano havia favorecido a Republica e que no dia seguinte seriam remetidas copias dos resultados finais ao Ministerio da Justiça, para que os mesmos fossem devidamente divulgados no "Diario Oficial". Aliás, este orgão oficial aparecerá, pela primeira vez, como "Gazeta da Republica Italiana" ao invés de "do Reino Italiano", nome sob o qual circulou nos ultimos cem anos.

O juiz Pagano informou ainda a um pequeno grupo de jornalista, no quarto andar da Camar. dos Deputados que um milhão, quatrocentos e noventa e oito mil, cento e trinta e seis votos haviam sido anulados, já que as urnas nas quais os mesmos foram depositados não apresentavam garantias de inviolabilidade. Os juizes da Côrte de Cassações, em numero de vinte e um, sentaram-se a uma mesa em forma de ferradura, apenas alguns minutos após ter sido anunciada a cerimonia. Apenas os jornalistas se achavam presentes á cerimonia que se caracterizou por uma acentuada simplicidade. Não se viam fotografos e nem mesmo os membros do Corpo Diplomatico.

O Conselho de Ministros da Jovem Republica deverá se reunir amanhã, ás onze horas da manhã, sob a presidencia do primeiro ministro Alcide de Gasperi, no Palacio Viminale, a fim de esboçar a politica do governo republicano e estudar as medidas necessarias á eliminação dos ultimos vestigios da Monarquia.

Anunciou-se tambem que todas as sentenças e decretos, de hoje em diante serão anunciados em nome do povo italiano e a nova bandeira da Republica será vermelho, branco e cinza, sem a cota darmas da Casa de Savoia.

GEROCOMIA

Quando a mocidade esbanja a vida e despeja saude pelos poros na ansia indomada de superar seus contemporaneos em competições de força e destreza, o homem maduro, que ja passou pela fase de exuberancia sanguinea, fica pasmado, sem compreender outro desejo que o da quietude de um recanto silencioso em que ele possa guardar imovel o corpo todo e fazer vibrar livremente o cerebro. Medita, rumina o passado, revive fatos e épocas, estende-se para o amanhã, que tem de vir para amadurecer-lhe mais as celulas e as idéias que estão borbulhando no cerebro com o mesmo frémito que as de um noivo em vesperas das nupcias. Tudo nele é criação, é engenho de uma inteligencia que floresceu e agora está na vindima.

Essa é a imagem da velhice feliz — pensar, engendrar, desenvolver planos grandiosos de salvação da humanidade, de distribuição liberalissima de donativos aos necessitados, de roupa, alimento, calor aos naufragos da vida; ser generoso, magnanimo, de humana clemencia para os faltosos, um mundo nirvanico de pureza e de perfeição.

Como é feliz esse velho!

Como é feliz o velho que já não tem de prestar obediencia ao relogio nem ao patrão mal humorado! Ele, o emerito, repousa horas que são fugidias porque seus pensamentos o elevam á sublimidade da vida — pensar.

No outro lado da medalha está o velho que não se preparou para a idade da "sagesse": chupado, livido, olhar amortecido, indicios seguros do seu desanimo e do seu desejo de "acabar com isto" quanto antes. Ao passo que os musculos reclamam inercia, os deveres de familia e os seus proprios exigem atividade maxima para produzir recursos, que não foram acumulados. As horas de repouso são horas de lamentações; a alegria dos outros é um desafio á sua investida contra tudo e contra todos; rabuja contra o sol e contra o frio e contra o céu azul; toda a magnificencia da natureza é um insulto á sua melancolia; repele os carinhos da familia, que considera um fardo; só pensa em calamidades e bancarrota.

Pessimismo morbido? Não, velho que precisa repousar e não pode.

Diante deste quadro, os chamados guias sociais alegam que hoje já temos leis que amparam a velhice; mas o pretendido beneficiario delas não ousa recorrer a tais remedios porque estes vêm ultra dinamizados na "pequenez da sua insignificancia". Então o homem equilibrado prefere dispensar o tutor compulsorio e fazer ele mesmo o que lhe cumpre, isto é, criar um patrimonio aos poucos, enquanto tem energias e vitalidade abundante e assim formar o fundo da velhice tranquila.

Vamos dar indicação de um dos caminhos para lá chegar.

Temos, por exemplo, o seguro de vida dotal, que, na técnica securitaria, se chama antecipado. A compreensão de seu mecanismo se torna facil com um simples exemplo: O plano prevê pagamentos em varias épocas. Admitamos um seguro de 100 mil cruzeiros. Dez anos depois de emitida a apolice o segurado recebe 20% da quantia segurada, ou 20 mil cruzeiros. Continua a pagar os premios e no fim de 15 anos (a contar do inicio do seguro) recebe mais 30 mil cruzeiros (30%) e, por ultimo, quando completar 20 anos ser-lhe-ão pagos 50 mil cruzeiros. Se o segurado falecer em qualquer momento da vigencia do seguro, ao beneficiario, ou a quem de direito, será pago o capital integralmente, sem desconto algum das quantias recebidas pelo segurado no fim de 10 ou 15 anos. Desta maneira o capital poderá ser aumentado até 50%, sem majoração ou acrescimo de premio, pois se o falecimento ocorrer depois do decimo quinto e antes do vigesimo ano de vigencia da apolice, os pagamentos feitos pela companhia importarão em 150 mil cruzeiros.

Aprovado o Estatuto da Universidade do Brasil

O presidente da Republica assinou decretos aprovando o Estatuto da Universidade do Brasil, a qual será constituida dos seguinte estabelecimentos de ensino: Faculdade Nacional de Medicina, Faculdade Nacional de Direito, Faculdade Nacional de Odontologia, Faculdade Nacional de Filosofia Faculdade Nacional de Arquitetura, Faculdade Nacional de Ciencias Economicas Faculdade Nacional de Farmácia Escolas Nacionais de Engenharia, Bélas Artes, Musica, Minas e Metalurgia, Quimica e de Educação Fisica e Desportos; Escola Ana Neri; e Museu Nacional, já incorporado pelo decreto 8689 de 16-1-45. Farão ainda parte da Universidade do Brasil os seguintes Institutos especializados, já incorporados á mesma Universidade: da Eletrotécnica, Psicologia Psiquiatria, Biofisica, Puericultura e de Nutrição.

Quem não anuncia se esconde

Apelo do Prefeito de Viena á UNRRA

VIENA, 18 (United Press) — Os operarios das emprêsas do Estado uniram-se aos trabalhadores da industria numa "greve de fome", pedindo aumento de rações alimentares.

O presidente da Federação Austriaca do Trabalho, dr. Karl Bohem, informou que durante o periodo mais critico o numero de operarios parados chegou a 20.000 mas depois reduziu-se para 10.000.

A greve ocorreu depois que o prefeito da cidade, sr. Theodor Koerner, enviou uma mensagem urgente ao diretor da UNRRA, sr. Florelo La Guardia, pedindo-lhe ajuda imediata.

A mensagem de Koerner diz: "Receiamos o futuro. Se não chegar socorro imediato a população desmoralizar-se-á. Como prefeito de Viena rogo-lhe que venha pessoalmente cooperar para resolver a situação Não podemos resistir mais".

A greve começou nos bondes e trens subterraneos. A ração atual no papel é de 1.200 calorias diarias mas os alimentos escasseiaram tanto que ninguem consegue obter tal coisa.

ACEITA O PLANO INGLÊS O PARTIDO DE GHANDI

O Lider Indú Romperá Com os Seus Partidarios

NOVA DELHI, 18 (U.P.) — Fontes fidedignas declararam esta noite que o Partido do Congresso, pelo seu Comité Executivo, resolveu aceitar, em

Ghandi

base experimental, o plano britanico sobre o governo interino, a despeito da oposição de Mohandas K. Gandhi.

Circulos bem informados acreditam que Gandhi poderá romper inteiramente com o Partido, do qual é há tanto tempo o lider espiritual, como resultado da rejeição dos seus conselhos.

Espera-se que a decisão do Partido do Congresso seja anunciada amanhã. Em virtude de a Liga Muçulmana estar inclinada a aceitar tambem o plano, a missão do governo britanico parece no limiar do exito. O visconde Wavell, vice-rei, teria concordado com a demanda do Congresso sobre a substituição de Mahtab Orisha por Sarat Chander Bose, como um dos representantes do Congresso no governo interino.

Fontes fidedignas declararam que Gandhi, individualmente, censurou os membros do alto comando do Partido do Congresso, inclusive Pandit Jawahrahal Nehru, Vallabhbhai Patel e outros, por seus pontos de vista em relação ao governo interino, durante a sessão desta tarde do Comité Executivo.

Gandhi teria apelado para o Comité no sentido de rejeitar as ultimas propostas, particularmente em vista da rejeição de Wavell das demandas do Congresso, sobre o numero dos seus representantes no governo indiano a ser formado.

OUSADO ASSALTO DOS TERRORISTAS JUDEUS

Extraordinarias Precauções das Forças Britanicas

JERUSALEM, 18 — (U. P.) — A despeito das extraordinarias medidas de precaução adotadas pelas forças britanicas, em toda a Palestina, os terroristas judeus efetuaram ousado assalto contra um clube de oficiais britanicos, no maior hotel de Tel-Aviv, e raptaram cinco deles, ficando dois outros gravemente feridos. Os oficiais foram levados presumivelmente como refens por dois membros de um bando judeu condenados á morte por um tribunal militar.

Pouco antes, foi feita uma tentativa para matar um oficial e um soldado britanicos, na avenida Rei Jorge, no centro de Jerusalem. Ambos os militares ficaram feridos.

O refeitorio do "Yarkon Hotel", na parte central de Tel-Aviv, estava repleto de oficiais britanicos, quando o grupo de jovens judeus isolou o edificio e raptou cinco oficiais que se achavam no vestibulo do hotel.

Sem nada poder fazer, dezenas de pessoas viram quando os oficiais, de mãos para o alto entraram num pequeno automovel, que partiu a toda velocidade para o norte. Alguns minutos depois, quando um jeep do exercito se aproximou, foi lançada uma bomba em seu caminho, para desencorajá-lo da perseguição. Testemunhas oculares informaram a policia sobre o numero da licença do automovel enquanto são efetuadas buscas em toda a cidade. Ignoram-se ainda os nomes dos oficiais raptados.

O "Larkon" está situado não muito distante da praia numa rua que durante o verão é das mais movimentadas de Tel-Aviv.

Hoje, muitos milhares de judeus, formando uma longa procissão na estrada de Jaffa, acompanharam os ataudes de dois Israelitas mortos no incidente da ponte de Alenb.

Os observadores opinam que o exercito e a policia britanica estão mantendo atitude calma e sobria, em face de uma tensão sem precedentes.

Um fato paradoxical que emerge das ultimas vinte e quatro horas é a impassivel atitude dos arabes, que não perturbaram as suas relações com os judeus, o que não encontra paralelo em disturbios anteriores. Isso talvez se deva ao incidente da noite de domingo, em Gaza durante o qual foram mortos dois soldados britanicos por elementos arabes, depois de uma ação de graças pela volta do mufti ao Oriente Medio.

Em Haifa, nove judeus foram mortos e onze outros, inclusive três mulheres, feridos quando do ataque da noite passada contra uma oficina ferroviaria. Os corpos de dois judeus mortos foram encontrados esta manhã, perto da oficina, que sofreu danos extensos, causados pela explosão de bombas. Durante o choque de varias horas que precedeu o assalto á oficina, á meia-noite, pereceram sete judeus. Cinco outros, inclusive duas mulheres, ficaram gravemente feridos, tendo outros seis, sofrido ferimentos ligeiros. A policia deteve quinze judeus, entre os quais uma mulher, acusados de participação em atos de sabotagem.

Pelo menos quinze explosões se registraram na area de Haifa. Informou-se tambem que todas as estradas que conduzem á oficina foram pesadamente minadas, isolando o trafego o que impediu que os bombeiros acorressem ao local.

Alem desses atos, os bombeiros se precipitaram para o aeroporto e as refinarias. Não foram confirmados os danos que se teriam verificado nessas instalações.

Estabelecendo as Bases de Organização do Salão Nacional de Belas Artes

O presidente da Republica assinou decreto-lei estabelecendo as bases de organização do Salão Nacional de Belas Artes. O referido ato dispõe que o Salão Nacional de Belas Artes será organizado anualmente, destinar-se-á á exibição de trabalhos de artistas nacionais e estrangeiros e compreenderá sete divisões a saber: Arquitetura, Escultura, Pintura, Desenho, Gravura, Artes Graficas e Artes Aplicadas.

DAS CINCO PARTES DA TERRA

BANGKOK 18 (U. P.) — Fontes autorizadas declararam hoje que o governo siamês submeterá as disputas de fronteira com a Indochina ao Conselho de Segurança, em futuro proximo. O Parlamento apoiou a decisão do governo com apenas quatro votos contrarios. Os membros da oposição no Parlamento deram a entender que apoiarão a decisão do gabinete, que, juntamente com o Parlamento, se comprometeu a aceitar a decisão do Conselho de Segurança.

NÃO HA' TROPAS RUSSAS NO SUL DA ALEMANHA

LONDRES, 18 (U. P.) — A agencia TASS desmentiu oficialmente a informação segundo a qual tropas do Exercito Vermelho haviam sido concentradas no sul da Alemanha.

A agencia russa destacou que as informações da imprensa suiça a esse respeito, publicadas em Paris, não tem o menor fundamento.

PLANO ANGLO-AMERICANO PARA A DESCENTRALIZAÇÃO DA ALEMANHA

MOSCOU, 18 (U. P.) — A imprensa desta capital publica noticias de Paris contra o "plano anglo-americano" sobre a descentralização e a federação da Alemanha, enquanto o orgão sindical "Trud" cita a alegação de "Pertinax" de que Churchill inspirou todo o plano.

O correspondente especial do "Trud" em Paris, Yuri Zhukov, denunciou Walter Lippmann como "trovador dos circulos imperialistas americanos". Admitindo que não ha confirmação oficial em fontes americanas e britanicas sobre a existencia do plano Zhukov citou varios defensores e oponentes franco-americanos do "plano" e insinuou que os esforços pelos Estados federados estão ligados a um movimento em favor da terminação da ocupação da Alemanha e a retirada de todas as tropas aliadas. Acrescentou que a execução do plano permitiria o renascimento do fascismo e declarou que tal é a intenção dos que o apoiam.

TORNEIO DE XADREZ ENTRE A RUSSIA E A INGLATERRA

LONDRES, 18 (U. P.) — Os britanicos enfrentarão os soviets no xadrez, pela primeira vez, amanhã quando terá inicio um torneio internacional de 4 dias através da radiotelegrafia.

Cada equipe a intervir nesse torneio será constituida de 12 elementos, sendo dez homens e duas mulheres. A equipe britanica é liderada por Alexander, campeão britanico, enquanto Mikhail Botwinnik, campeão russo é candidato ao titulo mundial, chefiará a equipe soviética.

BALTIMORE AINDA AÇOITADA POR VIOLENTO TEMPORAL

WASHINGTON, 18 (U. P.) — Um violentissimo temporal, acompanhado de ventos que sopravam a 140 quilometros por hora açoitou Baltimore esta tarde e continuou rumo á capital.

Os centros meteorologicos da Marinha expressaram que o furacão chegará a Washington ao alcançar sua intensidade maxima, o que ocorrerá provavelmente ás primeiras horas desta noite.

REDUÇÃO DE SABÃO NA INGLATERRA

LONDRES, 18 (U. P.) — A doutora Edith Summerskill, secretaria parlamentar do Ministerio da Alimentação anunciou hoje que a ração básica de sabonete será reduzida de um setimo, a partir do próximo domingo, em virtude do novo racionamento alimentar. Como se sabe, em sua oração do domingo passado, através do radio o ministro John Strachey advertira a nação que a ração de sabonete seria reduzida, a fim de conservar-se maior quantidade de gorduras.

A comunicação de hoje precedeu os debates sobre a critica situação alimentar da Grã-Bretanha, na tarde de hoje, no Parlamento.

UMA DEFESA EFICAZ CONTRA AS BOMBAS ATOMICAS

WASHINGTON, 18 (U. P.) — Soube-se que o exercito norte-americano está fazendo experiencias praticas com dois inventos extraordinarios que poderão proporcionar uma defesa eficaz contra bombas atomicas ou bombas voadoras. Um deles consiste num "bazooka" aéreo, que tem potencia suficiente para destruir uma bomba atomica ou voadora em pleno vôo. O outro é um propulsor metalico, que pode lançar uma torrente de particulas metalicas á velocidade inicial de 8.000 metros por segundo. Tais ensaios estão sendo efetuados para determinar sua capacidade maxima nos laboratorios de investigações de balistica de Aberdeen, no Estado de Maryland.

DEBATE SÔBRE A PRODUÇÃO DE GENEROS ALIMENTICIOS

LONDRES, 18 (United Press) — Robert Hudson, ex-ministro da Agricultura, iniciando o debate sobre a produção de generos alimenticios, nos Comuns, declarou que o governo "é responsavel" por ter reconhecido a gravidade da situação demasiado tarde.

Hudson disse que atraves de cifras publicadas nos começos deste ano pôde determinar que as rações seriam insuficientes para manter o abastecimento de leite. "Se, como membro do publico, pude saber disto o ministro deve ter sabido tambem e deveria ter adotado medidas apropriadas já em fevereiro". Afirmou que o governo perseguiu uma politica inconsistente na agricultura, e que os agricultores britanicos precisavam de uma orientação do ministro responsavel, de suprimentos adequados e de uma politica consistente.

A MISSÃO DO GENERAL VON DER BECKE NOS EE. UU.

WASHINGTON, 18 (U. P.) — O sub-secretário de Estado, sr Acheson, declarou hoje que não havia nenhuma razão pela qual o general argentino von der Becke, que se encontra percorrendo os Estados Unidos, não pudesse se avistar consigo.

O sr. Acheson afirmou ainda que o general Eisenhower havia lhe dado um resumo de sua entrevista com o general argentino, mas observou que ainda não se sentia com liberdade para discutir o assunto. Em outros trechos de suas declarações o sr. Acheson observou que o general Eisenhower e o Departamento de Estado haviam colaborado intimamente, sobre o assunto.

A MÃO DE OBRA NA INGLATERRA

LONDRES, 18 (U. P.) — O Ministério do Trabalho publicou hoje números relativos á mão de obra, revelando que o pessoal das forças armadas totalizava agora menos de dois milhões, quinhentos e três mil homens, com dois milhões, quinhentos e oitenta e sete mil homens desmobilizados num periodo de apenas dez mêses, terminando em abril do corrente ano. Os numeros revelados pelo Ministério do Trabaho evidenciavam ainda que a população trabalhista da Grã Bretanha totalizava vinte milhões, quatrocentos e vinte e sete mil homens em abril.

Boletim do Mundo

CONTRADIÇÕES SOVIETICAS

AFIRMAM os comunistas, em qualquer parte do mundo, que a classe burguesa, vivendo da exploração da classe trabalhadora, nada produz verdadeiramente, acumulando toda a sua riqueza á custa daquela exploração. Cabe ao proletariado a produção de todos os valores economicos, com o seu proprio esforço, e á burguesia, pela sua posição de exploradora, o acumulo desses mesmos valores criados pelo trabalho alheio. Não interessa discutir aqui a veracidade ou não deste modo de apreciar os fatos. O que importa é que a União Sovietica, que é o proprio comunismo organizado num só país, pensando necessariamente daquela maneira, não poderia, sem entrar em contradição com as proprias teorias, exigir da Italia, pais vencido e sem nenhuma reserva economica, as colossais indenizações de guerra pleiteadas por Molotov na Conferencia de Paris. Isto porque a burguesia italiana, responsavel pelo governo de seu país, só poderá tirar o montante dos referida das indenizações do trabalhador que, por isso mesmo, terá que ser mais explorado ainda.

Serão os proprios trabalhadores italianos, em ultima analise, que pagarão as exigencias sovieticas, tendo que despender o dobro do trabalho para poder manter a classe dominante e ainda permitir que esta possa satisfazer as ambições stalinianas. Isto é, sem duvida, uma grave contradição, quando se trata de um país que vive atacando as democracias como imperialistas e exploradoras do mundo inteiro e principalmente porque são essas mesmas democracias que se opõem ás indenizações pretendidas. O metodo sovietico, aqui, em nada se diferencia do imperialista, que diz combater. Ao contrario: invertendo-se as posições, verificaremos que quem pretende explorar o trabalhador italiano, que já tem sobre seus ombros todas as miserias oriundas do fascismo, não são as nações capitalistas, mas justamente os que dizem lutar pelos ideais proletarios no seu proprio país e no mundo todo.

A REPUBLICA ITALIANA

Nasceu ontem, oficialmente, a Republica Italiana. A Casa de Savoia, uma das mais antigas da Europa, teve na derrota plebiscitaria o resultado de sua colaboração com o fascismo mussoliniano. Não são, entretanto solidas, as bases da recente Republica Italiana, não só porque a Monarquia continua viva, com todos os seus membros agindo em favor de uma reviravolta que não é impossivel, como tambem porque a superioridade de votos obtidos não provou a existencia de um verdadeiro e solido espirito republicano entre o povo da peninsula. A Republica nasceu auxiliada pelas circunstancias externas, que atuaram enormemente no pensamento popular, antes de ganhar o necessario amadurecimento. Isto quer dizer, que, se a situação do mundo se modificar, será possivel um regresso da Monarquia á popularidade de que gozava anteriormente. Todos os motivos que possam provocar disputar ou pequenas revoltas no seio do povo e entre os partidos, devem ser afastados pelos dirigentes italianos. A Italia precisa, para consolidar a sua Republica, de viver pelo menos dez anos em absoluta paz e prosperidade economica. Do contrario, a Monarquia encontrará condições de emergir da derrota, com redobradas energias, inspirada e apoiada por outras nações que, apesar de silenciarem no momento, não desejam outra coisa senão a sua restauração.

AJAX.

Novo Membro do Instituto Brasileiro de Historia da Medicina

Reune-se hoje, sob a presidencia do dr. Ivolino de Vasconcelos, o "Instituto Brasileiro de Historia da Medicina", em sua sessão do corrente mês, na qual será recebido na qualidade de membro honorario o prof. Bruno Valentin.

O discurso de recepção será feito pelo dr. Renato Clark Bacelar e, em seguida, o prof. Bruno Valentin realizará uma conferencia sobre a "Historia do Raquitismo".

Da ordem do dia da sessão de hoje constam ainda um trabalho do dr. Paulo Artur Pinto da Rocha, "Memoria Historica sobre dois surtos gripais" (1918-1945), e a homenagem dessa entidade á memoria de Ramiz Galvão, cujo centenario de nascimento vem de transcorrer e cujo nome será proposto pelo dr. Ivolino de Vasconcelos para um dos patronos do "Instituto". Serão ainda reverenciadas duas conceituadas figuras da medicina nacional, recentemente desaparecidas, o prof. Barbosa Viana, cujo registro será feito pelo dr. Domingos Guilherme da Costa e o dr. José Mariano Filho, cujo registro será feito pelo dr. René Laclete.

A sessão de hoje se realizará ás 20.30 no anfiteatro da Policlinica Geral do Rio de Janeiro.

ADIADA A INAUGURAÇÃO DE VOLTA REDONDA

A Constituinte

DA BANCADA DE IMPRENSA

ESTADO DA GUANABARA E A "LINHA MÉDIA"

PELO CRONISTA PARLAMENTAR DO "DIARIO CARIOCA"

A autonomia do Distrito Federal e sua transferencia para um ponto central do país, seja o famoso planalto reservado pela Constituição de 91, seja o Triangulo Mineiro, como já se tem sugerido, são questões independentes, defendidas como ponto de programa partidario ou individual (á falta de definição dos Partidos) desde a campanha eleitoral do ano passado.

Entre uma e outra não ha compromisso necessario: pode-se, perfeitamente, ser a favor da primeira, combatendo a segunda e vice-versa. Donde se segue que ha, para o caso, quatro soluções possiveis: autonomia com mudança, autonomia sem mudança, mudança sem autonomia ou... nem autonomia, nem mudança. E não será de admirar que acabe prevalecendo esta ultima. Quando mais não seja, por inercia.

A 5ª ARMA

O sr. Café Filho, porém, tinha uma arma secreta: a 5ª solução. Acontece que o Projeto, prevendo a mudança, (como a previa, liricamente, a Constituição de 91) determina que o atual Distrito Federal passe, então a constituir um Estado. O sr. Café Filho propõe que o dispositivo eventual seja transformado em dispositivo atual, criando-se, imediatamente, o Estado da Guanabara.

MAIS UMA ESTRELA

Surgira, no céu, mais uma estrela, como cantava Eduardo das Neves, nos aureos tempos de Santos Dumont. E o sr. Café Filho, justificando sua emenda, mostrava as vantagens do novo Estado. Os chamados suburbios, que, aliás, não simpatizam com a prosaica denominação, formariam municipios autonomos, com seus prefeitos e suas camaras municipais. Tambem os bairros, como Copacabana, Gavea, Tijuca, etc. Pois já não dizia Noel Rosa, o grande cantor da cidade, que Vila Isabel era independente? Imaginemos que não seria, se elegesse seus vereadores e seus prefeitos! Que politico do atual Distrito deixará de aprovar a emenda Café Filho, com semelhante chuá!

O DISTRITINHO

Mas não se suponha que estamos em face da autonomia do distrito, fracionada, graças á projetada criação do novo Estado. O Distrito Federal continua, constituido por uma area a ser demarcada junto da baía, compreendendo uma area tirada dos distritos chamados Centro, Laranjeiras e Estacio, onde estão situados os Palacios Presidenciais e os edificios dos Ministerios.

Interessante: por que o Estacio? Não compreendemos muito bem. Em todo caso, essa area seria demarcada pelo Serviço Geografico do Exercito. E haveria, naturalmente, postos de vigilancia nas fronteiras do novo Estado...

Em épocas de estado de sitio preventivo, como, ao que se dizia, teria sido proposto peol sr. Nereu Ramos, o habitante do municipio de Madureira em excursão pelos de beira-mar não poderia atravessar o Distrito Federal por ter esquecido os documentos.

EXTRAVAGANCIA

Tudo muito bem, portanto. E podemos admitir facilmente que os numerosos prefeitos e os numerosissimos vereadores realizariam nos seus municipios a obra administrativa, economica, social, urbanistica de que necessitam. Mas a emenda Café Filho assume a proporção de verdadeira extravagancia ao dispor, quanto á administração do Distritinho Federal, que a mesma será exercida por uma junta de 3 membros, dos quais 2, nomeados pelo presidente da Republica, com aprovação do Senado e o ultimo — é incrivel — pelo Corpo de Engenheiros do Exercito! Positivamente o sr. Café Filho não deve ter traduzido isso direito, com a indispensavel adaptação. Essa, não parece do ilustre representante do Rio Grande do Norte, que vem desempenhando com tanta eficiencia e com tanto criterio o mandato que lhe foi confiado.

A LINHA MEDIA

O sr. senador Carlos Prestes discorreu longamente sobre os problemas nacionais, vistos através do materialismo historico, para justificar as emendas comunistas. Estava moderado e na "linha justa", o senador carioca. No proposito de colaborar, que lhe assenta melhor que o outro, digase de passagem. Quase não foi aparteado e quando o apartearam — o sr. Galeno Paranhos, o sr. Aureliano Leite, o sr. Nestor Duarte, o sr. Vespasiano Martins, o sr. Mario Brant — poucas vezes foi para o contraditar.

A posição defendida pelo sr. Prestes no seu discurso foi a que ele proprio denominou "linha media", que consiste em não tomar posição sistematica, defender o programa do Partido sem pensar em impô-lo, propor a solução progressista dos problemas da paz e tranquilidade publicas. E' moderado ou não é? No discurso, por demais sobrecarregado de transcrições, algumas excessivamente longas, o sr. Prestes explicou o que é o materialismo historico "a unica ciencia verdadeira". E em função dessa unica ciencia, explicou a crise brasileira, que, a seu ver, só a reforma agraria resolveria.

O SR. MARIO BRANT E OS "KULAKS"

A proposito da situação dos camponeses na Russia e dos beneficios que recebem, o sr. Mario Brant aparteou:

— Para serem fuzilados quando chegam a "kulaks"...

— Bem, respondeu o sr. Prestes, se eles se tornarem "kulaks", realmente serão eliminados pela revolução socialista.

O sr. Mario Brant retirou-se imediatamente. Coincidencia ou receio de se tornar "kulak".

À Espera do Titular da Viação

O Presidente Visitará Sabado a Usina Siderurgica, Sem Inaugura-la — Homenagem ao Seu Construtor

Foi, afinal, definitivamente adiada a inauguração oficial da Usina Siderurgica de Volta Redonda. Pretendia o governo dar por iniciados os trabalhos ali no proximo sabado, atendendo a instancias da administração da Companhia.

Manifestou-se, no entanto, a imprensa carioca favoravel a que se esperasse o regresso do cel. Edmundo de Macedo Soares e Silva, titular da pasta da Viação e fundador da Cidade do Aço. A sugestão dos jornalistas repercutiu na Assembléia Constituinte, tendo recebido o apoio das mais diversas correntes politicas.

COMISSAO NO GUANABARA

Ontem, finalmente, uma comissão de parlamentares esteve no Palacio Guanabara, a fim de solicitar do presidente Gaspar Dutra o adiamento da citada inauguração. Atendendo ao apelo, resolveu o chefe do governo aguardar a volta do titular efetivo da pasta da Viação, merecedor, por certo, desta especial deferencia, tendo em vista as circunstancias já expostas.

VISITA EM CARATER DE INAUGURAÇAO

Irá, todavia, o presidente da Republica á Volta Redonda no proximo sabado, embora não tendo a visita carater de inauguração da Usina. Acompanhará o chefe da Nação nessa visita o sr. Carlos Luz, ministro da Justiça e Negocios Interiores.

O Sr. Prestes e os Comunistas

O sr. Luiz Carlos Prestes, chefe do Partido Comunista, no Brasil, anda infeliz com as suas atitudes. Desde que saiu do presidio para gozar a mais ampla liberdade — anistiado graças á campanha daqueles contra os quais se voltou ingratamente — o lider vermelho não tem feito mais do que se mostrar um politico inabil e um brasileiro alheio ás nossas realidades.

Ainda agora, o sr. Prestes, debatendo o problema da imigração, teve palavras desairosas para com o glorioso povo lusitano, palavras, além de desairosas, clamorosamente injustas. Não queremos repeti-las. Basta citar o fato, para se avaliar de que maneira anda o espirito do sr. Luiz Carlos Prestes.

Felizmente, as expressões do chefe comunista não tiveram, como não poderiam ter, repercussão no seio da opinião brasileira. O Brasil forma da gente portuguesa, da qual recebeu tudo — sangue, lingua, sentimento, religião — um conceito diferente. E talvez entre os proprios comunistas militantes, o sr. Prestes não encontrará apoio unanime ao seu julgamento irrefletido sobre os portugueses.

A POLÍTICA

A U. D. N. Lançará o Nome do Sr. Odilon Braga ao Govêrno de Minas

Mesmo com a demissão do Sr. Marback as Prefeituras Baianas Continuarão na U. D. N. — O Partido Não Tem Questões Fechadas na Constituinte, Diz Otavio Mangabeira — O General Góis Confirma o Seu Papel de Intermediario Entre as Correntes Politicas e o Presidente

Senador Novais Filho

Em rodas bem informadas colhemos a informação de que o sr. Odilon Braga será o candidato da União Democratica Nacional ao governo de Minas.

— O P. R. P. pediu ao Tribunal Eleitoral dispensa de apresentação dos nomes de 50 mil eleitores, para seu registo definitivo. O Tribunal negou o pedido.

— A Esquerda Democratica está recolhendo os nomes de seus eleitores, para efeito de registo no Superior Tribunal Eleitoral. Nesta capital, as listas se encontram na rua Buenos Aires, 57, 1º andar, podendo os interessados serem atendidos de 9,30 ás 18,30 horas, diariamente.

— Na entrevista que concedeu á imprensa, o ministro da Justiça declarou, em face do pedido de demissão do interventor Marback, que na Baia existe uma situação estabelecida e que não será modificada. Essa situação é a ocupação das Prefeituras por elementos da U. D. N., já nomeados.

Com o novo interventor, a situação permanecerá.

— Os jornais refletem bem a inquietação que vai pelo país, em matéria de politica. Estão cheios de entrevistas e declarações politicas. O general Gois Monteiro ainda ontem confirmou que está fazendo o papel de ligação entre os politicos e o general Dutra, ouvindo "opiniões e sugestões", levando-as ao chefe do governo, "sem qualquer intuito tendencioso ou partidario, mas somente com o objetivo de esclarecer, a fim de que ele possa resolver, com acerto, as questões de tão evidente magnitude que seu governo está enfrentando".

— O senador Novais Filho foi outro dos entrevistados de ontem. Disse que é necessaria uma tregua politica, para que o governo possa trabalhar e corresponder ás aspirações nacionais. Disse, tambem, que, com a exclusão do P. C., os demais partidos se separam, apenas por circunstancias ocasionais, não diferindo substancialmente quanto a programas ou principios. "Facil, portanto, é reuni-los, tendo em vista o bem geral".

— Disse, ainda, o senador pernambucano que o presidente Dutra vem demonstrando a sua isenção de animo e desejo de governar com e para todos os brasileiros. A eleição do sr. Otavio Mangabeira para vice-presidente da Assembléia, as medidas apaziguadoras adotadas nos Estados onde a U. D. N. obteve maioria eleitoral, e outras, evidenciam que o presidente Dutra não quer governar de morrões acesos.

— Pela manhã de ontem, a U. D. N. realizou uma reunião de seus lideres, tomando importantes deliberações. O sr. Otavio Mangabeira falou na ocasião para dizer que o partido não tem questões fechadas quanto á Constituinte, a não ser em assunto intimamente ligado ao programa da U. D. N., onde a unidade de votação terá de impôr-se.

— O sr. José Candido Ferraz, lider udenista do Piauí, procurado, ontem, por um redator do DIARIO CARIOCA, desmentiu a noticia divulgada por um vespertino, de que estivesse enviando, semanalmente, relatorios sobre a situação politica do Brasil, ao brigadeiro Eduardo Gomes. O sr. José Candido Ferraz confirmou, entretanto, a outra parte da nota, aquela que o aponta como uma das pessoas mais ligadas ao candidato da U. D. N., acompanhando-o em toda a memoravel campanha politica em que tomou parte.

Tentou Assassinar a Ex-Companheira

A's 18 horas de ontem, apresentou-se ás autoridades em Bangu', Alisio Carvalho Aragão, de 25 anos, operario, residente á rua Oliveira Ribeiro, 108.

Contou que momentos antes havia dado varias punhaladas em Maria da Conceição, solteira com 40 anos, moradora á mesma rua n. 66, de quem estava separado.

Embora entregasse a arma com que havia praticado o crime, se recusou a declarar o motivo que o levára á tentativa de homicidio.

A vitima foi internada em estado de "shock" no Hospital Carlos Chagas.

Boletim do País

O MINISTRO do Exterior da Argentina declarou ontem que as autoridades e o povo argentinos ficaram dolorosamente surpreendidos com a noticia publicada no Brasil pela agencia "France Presse" sobre a viagem do gen. Von der Beck aos Estados Unidos. O chanceler Bramuglia afirmou ainda que o referido militar não está em missão oficial e que a defesa do hemisferio ocidental não poderia ser levada avante sem a participação ativa de nações como o Brasil.

Como estamos vendo, não foi nada feliz a estréia do governo Peron em politica internacional. Evidentemente a palavra do chanceler de um país como a Argentina merece todo o acatamento. Mas justamente por termos em alta conta a honorabilidade dos homens publicos daquele país não nos sentimos no direito de julgar o general Von der Beck um leviano. Trata-se de uma conhecida e respeitada figura militar argentina — do chefe do exercito, se não nos enganamos — que teve participação bem destacada nos acontecimentos politicos que agitaram o país vizinho nesses dois ultimos anos. Sua palavra é, portanto, das mais autorizadas. Os comentarios feitos "por certa parte da imprensa brasileira" sobre o famoso memorando — um memorando Tanaka da Argentina — não se preocupavam com o carater da missão do general, mas apenas estranhavam a esdruxula idéia de colocar a base de proteção militar da América do Sul no unico país, que no decorrer da ultima guerra — quando fomos efetivamente agredidos — se esquivou de dar o seu concurso á obra comum de defesa continental.

A não ser que o proprio general Von der Beck desminta a existencia do memorando e esclareça francamente o motivo de sua visita aos Estados Unidos, é impossivel deixar de atribuir ás suas palavras o sentido gravissimo que realmente têm — pois não considerá-las seria julgá-lo um parlapatão, e não seriamos nós que fariamos esse juizo de uma alta patente das forças armadas argentinas.

Por sua vez o sr. ministro do Exterior do general Peron não desfaz a penosa impressão do "incidente" Von der Beck ao dizer que não se pode imaginar uma defesa continental sem a presença do Brasil, que é parte da frente do Atlantico. Esse truismo na fala do sr. Bramuglia ocupa um periodo desnecessario que poderia vantajosamente ser substituido pelo reconhecimento franco do papel preponderante que não apenas nos cabe — mas que efetivamente desempenhamos quando Hitler mandou os seus submarinos atacar a América do Sul. Sabem-no disso muito bem todos os povos deste Continente, inclusive os nossos amigos argentinos, que receberam de comboios mercantes brasileiros os artigos industriais que daqui lhes enviavamos, quando outras nações não tinham como atende-los.

De todo o caso se conclui que ha uma nova atmosfera na politica internacional da América do Sul, onde começam a se esboçar insolitos sonhos de predominio e assustadores complexos de superioridade.

BRASILIENSE.

Proposta a Criação do Estado da Guanabara Com a Divisão do Distrito Em Duas Áreas

Emendas Comunistas — Volta o PC Suas Atenções Para o Camponio (Sic) — Trigo: Declarações do Ministro do Trabalho e do General Scarcela — Amanhã, Não Haverá Sessão

Na sessão anterior, o sr. Gilberto Freyre havia declarado, em seu discurso, que o predio de propriedade da Santa Casa da Misericordia do Recife estava alugado á "Folha da Manhã" pela insignificante quantia de duzentos e vinte cruzeiros mensais. O sr. Jarbas Maranhão, obedecendo ordens do sr. Agamemnon Magalhães, desmentiu o orador. Ontem, o sr. Gilberto Freyre voltou ao assunto; apressou-se, então, o proprio sr. Agamemnon Magalhães, em esclarecer que não se tratava do edificio em que funcionava a redação do seu jornal, mas o da sucursal.

TRIGO

A seguir, o conhecido deputado Barreto Pinto procurou intrigar o ministro das Relações Exteriores com o general Scarcela Portela: citou, primeiro, a nota divulgada pela Comissão Nacional do Trigo, segundo a qual "não deve ser levada a serio qualquer aquisição de trigo" além do que consta da entrevista do ministro João Neves da Fontoura — 50 mil toneladas mensais; depois, referiu-se ás declarações do general Scarcela, "que conseguiu e conseguirá as quantidades de trigo que forem necessarias."

TRIBUNAL DE CONTAS NO PIAUÍ

Contra a criação do Tribunal de Contas do Piauí foi á tribuna o deputado Adelmar Rocha.

Na opinião do orador, foi inoportuno, senão precipitado o ato do interventor, por isso que, no momento, justamente, a Constituinte está discutindo o projeto que estatui normas para a formação dos Tribunais Estaduais de Contas.

E. F. NOROESTE DO BRASIL

Elogiando a atitude dos ferroviarios paulistas da E. F. Noroeste do Brasil, o deputado Ataliba Nogueira, pela ordem, fez a leitura de um telegrama enviado ao presidente da Republica, com a assinatura de 1.500 funcionarios daquela ferrovia. Nesse telegrama, os signatarios hipotecam integral apoio ao general Dutra, acrescentando que tudo farão para que a sua estrada se mantenha fora do movimento grevista que, iniciado na E. F. Sorocabana, visava estender-se ás demais estradas de ferro. O deputado Ataliba Nogueira consignou um voto de louvor a esses ferroviarios, "verdadeiros operarios, isto é, trabalhadores e não perturbadores da vida nacional".

MANIFESTO DO EPISCOPADO

Justificando o pedido de transcrição nos "Anais" do recente manifesto do Episcopado nacional, acentuou o deputado Osorio Tuiuti:

— A meu ver, contem plano da maior significação. Lança as bases de ampla ação social cristã no Brasil; trata de assuntos praticos de reestruturação economica, social, politica e espiritual do país, no sentido de solido equilibrio, de bem-estar material e espiritual. E', verdadeiramente, um plano nacional das atuais necessidades do Brasil.

PEQUENA PROPRIEDADE

Desenvolvendo suas considerações da vespera, sobre necessidade de se dar combate objetivo ao comunismo, através de medidas praticas que favoreçam a pequena propriedade — reduto da liberdade o deputado Gabriel Passos justificou, de maneira convincente, varias emendas ao texto Constitucional. Entre tais emendas, destacamos: 1) as taxas ou contribuições de melhoria não atingem a propriedade rural menor de 11 hectares, quando o proprietario agricultor não possua outra propriedade imovel; 2) O imposto de Industria e Profissões não atinge o trabalhador manual, que do proprio oficio tire os proventos para sua subsistencia (o grande inimigo da propriedade da classe media é, sem duvida, entre nós o fisco — o fisco errado, desarvorado disse o orador); 3) Do imposto de Industrias e Profissões serão isentas as primeiras operações quando o produtor for cooperativa, agricultor ou pecuarista de cuja renda não ultrapasse o limite da isenção do imposto de renda ou de capital abaixo de 20 mil cruzeiros; 4) O imposto territorial não incidirá sobre sitios menores de 20 hectares, quando o trabalhe pessoalmente, ou com sua familia, o proprietario que não possua outro imovel.

AMANHA, NÃO HAVERA SESSÃO

Em seguida, a Casa aprovou o requerimento de autoria do representante Walfredo Gurgel, propondo que, amanhã, dia santificado, não houvesse sessão.

ESTADO DA GUANABARA

Com apoio no ponto de vista moral — todos os partidos prometeram conceder autonomia ao Distrito Federal — o deputado Café Filho justificou demoradamente á sua emenda ao texto Constitucional, propondo, a exemplo do distrito de Columbia, nos Estados Unidos, a divisão do Distrito Federal em duas areas: uma, para sede do governo federal, e outra para territorio do novo Estado da Federação, com o nome de Estado da Guanabara.

Eis os termos dessa emenda:

— O Distrito Federal, enquanto não se realizar sua mudança para o Brasil Central, ocupará area adjacente á baia de Guanabara, tirada dos distritos administrativos, chamados atualmente Centro, Estacio e Laranjeiras, abrangendo a zona onde se levantam os Palacios Presidenciais e sede dos Ministerios.

— O resto do territorio do atual Distrito Federal constituirá o Estado Guanabara, que se regerá pelo disposto nesta Constituição sobre a organização dos Estados.

A seguir, ocupou a tribuna o deputado Getulio Moura que tambem justificou uma serie de emendas á Constituição, entre as quais destacamos:

O SR. GETULIO DE MOURA — Entre os crimes de respon-

(Conclue na 8ª Pag.)

O PAÍS

SOLUÇÃO DE UM PROBLEMA NACIONAL: —UNIFICAÇÃO DA MARINHA MERCANTE

O Governo Vai Solucionar Afinal o Caso do Espolio Henrique Lage — Retenção de Bens Equivalentes aos Creditos do Tesouro e do Banco do Brasil e Devolução do Restante aos Herdeiros — Concluidos os Estudos — Aplicação da Formula Calogeras

Segundo conseguimos apurar já estão concluidos os estudos em torno do caso da Organização Lage e é de esperar que, dentro de poucos dias, seja publicado decreto pondo termo a uma situação, sob todos os pontos de vista, pouco dignificadora para os creditos da administração publica.

DEVOLUÇAO

Retendo bens num valor equivalente aos creditos do Tesouro Nacional e do Banco do Brasil contra o espolio de Henrique Lage, o governo devolverá aos herdeiros as restantes empresas e propriedades.

SUGESTAO

Parece ter sido sugerida ao governo atual a formula de indenização aos interessados, ficando o poder publico de posse de todo o acervo da Organização Lage, solução essa que, em repetidas oportunidades foi acariciada pela extinta ditadura.

RECUSA

Tanto o presidente Dutra quanto o ministro Gastão Vidigal se recusaram, porém, a levar a sério aquela formula por não haver nenhuma razão ponderavel a aconselhar que o governo incorporasse ao patrimonio nacional bancos, companhias de seguros, ceramicas, fabricas de carbureto de calcio e de tecidos.

Os propugnadores da formula da indenização sustentam que o Tesouro deve adquirir a totalidade das empresas e depois vender as que não se tornarem necessarias a seus serviços.

AS INCORPORAÇÕES

Parece que serão definitivamente incorporados ao patrimonio nacional as empresas de navegação e os estaleiros que fazem parte do acervo da Organização Lage.

A Costeira, o Lloyd Nacional e as Linhas Serras de Navegação e o Estaleiro da Ilha do Viana, ficarão pertencendo ao governo e por ele serão recebidos como pagamento de seus creditos contra a Organização Lage.

E' urgente cuidar, desde já, do destino a ser dado áquelas empresas, cujo valor ascende, segundo se afirma, a varias centenas de milhões de cruzeiros.

UNIFICAÇÃO

O que parece mais sensato é a incorporação das frotas da Costeira, do Loide Nacional e das Linhas Serras de Navegação ao Loide Brasileiro, formando-

(Conclue na 8ª Pag.)

Emendas à Constituição

O Estado da Guanabara e o Distrito Federal — Isenção Para Casas de Jornalistas — Estancias Hidro - Minerais, Impostos, Etc.

Entre outras, foram apresentadas ontem á Assembléia Constituinte as emendas a seguir ao projeto de Constituição.

DISTRITO FEDERAL

Artigo ... O Distrito Federal, enquanto não se realiza sua mudança para o Brasil Central, ocupará área, adjacente a Baia de Guanabara, tirada dos distritos administrativos chamados atualmente Centro, Estacio e Laranjeiras, abrangendo a zona onde se levantam os Palacios Presidenciais e sede dos Ministérios.

Artigo ... O resto do Território do atual Distrito Federal constituirá o Estado Guanabara que se regerá pelo disposto nesta Constituição sobre a organização dos Estados.

Artigo ... O Distrito Federal será administrado por uma Junta de três membros, dois deles nomeados pelo presidente da Republica, com aprovação do Senado, o terceiro indicado pelo Corpo de engenheiros do Exercito.

§ 1.º — Aos residentes no Distrito Federal não será permitida nenhuma atividade politica dentro daquele territorio, mas poderão exercer o direito de voto no território dos Estados em que se inscreverem como eleitores.

Artigo ... O serviço geografico do Exercito demarcará as fronteiras entre o nosso Distrito Federal e o Estado Guanabara.

Café Filho

ANISTIA TOTAL

Art. ... Ficam abolidas todas as restrições ainda subsistentes das anistias, concedidas até a data desta Constituição, a todos quantos hajam cometidos crimes politicos, exceto no que respeita a vencimentos atrasados, indenizações ou outras vantagens pecuniárias.

Euclides Figueiredo

(Conclue na 8ª Pag.)

Diario Carioca

S. A. DIARIO CARIOCA — Diretoria: Horacio de Carvalho Junior, presidente; Danton Jobim, secretario; J. B. Martins Guimarães, gerente

PRAÇA TIRADENTES, 77 — Telefones: Direção: 22-3023 e 22-1785, Secretaria 42-5571; Redação: 42-1559, Gerencia: 22-3035; Publicidade: 22-3018; Oficinas: 22-0824

NUMERO AVULSO: Cr$ 0,50; aos domingos Cr$ 0,50. Por avião Cr$ 0,60 Assinaturas anual Cr$ 90,00; semestral Cr$ 50,00

SUCURSAIS: São Paulo: rua Xavier de Toledo 84, 1º and. tel.: 4-0896. Belo Horizonte, rua da Bahia 919 tel.: 2-0765. Curitiba: rua Zamenha Lima 220

ANO XIX — 19—6—1946 — N. 5.516

A Nossa Opinião

O MINISTRO DA JUSTIÇA E A OPOSIÇÃO

A boataria que ultimamente se vinha levantando em torno de um suposto acordo entre a UDN e o governo começou a arrefecer nestas vinte e quatro horas. A razão disso é evidente: não ha nenhum acordo. A UDN está onde estava e o governo não deu um passo para selar entendimentos partidarios.

* * *

Com efeito, não vemos nenhum motivo para que as coisas se passem de modo diferente. O Brasil necessita, não ha duvida, de um governo verdadeiramente nacional, recrutando — onde quer que existam — homens de valor e de experiencia, capazes de enfrentar a crise sem precedentes que estamos atravessando. Mas isso não significa que devesse haver um acordo ou cambalacho entre o governo e a oposição visando a distribuição camararia de cargos e funções oficiais.

Além do mais, convem não esquecer que o maior interessado nessa união é o proprio general Dutra, sobre cujos ombros pesam, neste momento, as maiores responsabilidades. Por outro lado, o reconhecimento dessa verdade implica necessariamente o reconhecimento de que ao proprio chefe do Governo incumbe tomar a iniciativa de qualquer colaboração direta entre ele e a oposição, escolhendo a oportunidade para isso.

* * *

O sr. ministro da Justiça, na entrevista ontem concedida aos vespertinos, parece ter esclarecido alguns pontos da questão. Nada ha de concreto sobre acordo politico e o governo de coalizão, existindo apenas conversas isoladas a respeito, conversas que, podemos concluir, mostram o ambiente de boa vontade e tolerancia que reina entre a UDN e o governo. Não se cogita de recomposição ministerial nem de mexer nos casos estaduais. E' natural que tais questões — acrescentou o ministro — sejam enfrentadas depois que a Constituição esteja aprovada, quando se traçarão as normas definitivas do pleito, inclusive as inelegibilidades.

* * *

Está claro que nem tudo o que diz o sr. Carlos Luz se pode tomar ao pé da letra. Sua finura politica e reconhecida discrição não o impediram, por certo, de responder com veracidade ás perguntas da reportagem. Mas o sr. Luz tambem soube ocultar muita coisa que por enquanto não pode nem deve ser dita. A realidade, porém, é que não ha nenhum acordo. O que há são relações normais entre o ministro da Justiça, que recebe gregos e troianos com um sorriso amavel, no seu dom muito mineiro de conciliar os contrarios, e numerosos próceres udenistas, que o visitam em busca de soluções que competem, não ao lider pessedista, mas ao titular da pasta politica.

Que buscam eles? Garantias para a UDN nos Estados. Nada mais legitimo.

Que faz o sr. Carlos Luz? Esforça-se por oferecer-lhes tais garantias, recolhendo igualmente suas queixas e temores, para encaminhá-las lealmente ao chefe do Governo. Nada mais honroso ou adequado para o ministro da Justiça num país democratico.

Com isso presta o sr. Carlos Luz um serviço magnifico ao sr. presidente da Republica, criando um clima de confiança e otimismo, primeiro passo para a concentração de todas as forças democraticas em torno do general Dutra, que prometeu ser o "presidente de todos os brasileiros". Esse modo de agir pode ser ás vezes mal compreendido pela gente do PSD, mas é o que melhor convem ao Brasil e ao sr. presidente da Republica. Mesmo a parte sã do PSD — a que se não infectou do virus queremista — deve aplaudir essa politica patriotica, inspirada no melhor bom senso.

* * *

Certamente não faltam razões para um entendimento entre as duas correntes partidarias. A batalha contra o queremismo e o comunismo exige, por certo, união de vistas de todos os brasileiros. Só com o caudilhismo e o bolchevismo não pode haver acordo possivel, como explicava, ainda ante-ontem, o general Góis Monteiro.

UM DISCIPULO DO SR. BARATA

O sr. Magalhães Barata, ex-interventor federal no Pará, criou uma escola em sua terra: a escola do desaforo e da malcriação. Deixou discipulos por toda parte. O homenzinho, ao que parece, não está fazendo muita falta no picadeiro nortista, pois os seus discipulos se portam á altura do mestre.

Um telegrama de Belem, divulgado pela nossa imprensa, conta este fato caracteristico: "O "Imparcial" noticia que o prefeito municipal, recebendo a Comissão do Comitê Democratico de São Braz, declarou: "Sou um prefeito popular. Pela madrugada me levanto, vou aos mercados e á praia do Veropezo. Sempre estou vigilante. Verifico, assim, que existe tudo para comprar. Sempre há peixe, sempre há carne, sempre há mariscos, por isso não preciso que vocês venham aqui para me aconselhar normas de administração".

E ou não é um legitimo discipulo do sr. Barata?

Posse da Nova Diretoria do Clube Militar

Realizar-se-á no dia 26 do corrente, ás 22 horas, a cerimonia de posse da nova diretoria do Clube Militar, cujo presidente eleito é o general Salvador Cesar Obino, chefe do Estado Maior do Exercito. O ato revestir-se-á da maior solenidade, tendo sido convidadas as altas autoridades civis e militares. Após o ato, haverá baile que se prolongará até 2 horas da manhã seguinte. Traje: passeio. E' exigida a apresentação das carteiras do socio e de familia. Não haver convistes especiais, exceto ás altas autoridades, imprensa e corpo diplomatico.

Varias Desapropriações Decretadas Pelo Prefeito

Em despacho de ontem o prefeito assinou varias desapropriações de predios e terrenos, localizados nas ruas General Severiano, Lavradio, Guayanazes e Largo da Lapa.

Mauricio de **MEDEIROS**

VALORIZAÇÃO DE IMOVEIS

(Exclusividade do DIARIO CARIOCA)

Todos os que têm transações imobiliarias a regularizar na Prefeitura do Distrito Federal, queixam-se da morosidade a que são elas submetidas. Citam, em contraposição, o método paulista que permite liquidar a transação em 24 horas, sem que, com isso, o Fisco possa ser lesado.

Certa vez, na defesa do método carioca, o afuncionario encarregado da chefia desse serviço, dr. Artur Massena, afirmava que, enquanto o comprador paulista não está livre de surpresas, visto como a verificação do valor declarado se faz a posteriori, aqui isso não acontece, pois todas as duvidas são esclarecidas antes do pagamento do imposto de transmissão.

Continuo julgando melhor o metodo paulista, já porque a verificação a priori, como se faz no Rio, consome varios meses, já porque ela provoca sempre discussões infinitas, dado o criterio que aqui foi adotado, de associar a Prefeitura á tendencia supervalorizadora dos imoveis, de tal forma que, embora legitima e honesta, uma transação era por ela estimada, não nos seus algarismos reais, mas sim de acordo com o valor mais alto de transações anteriores na mesma zona.

Na defesa desse ponto de vista, que resultava em associar a Prefeitura á vertiginosa valorização dos imovel, podia ser invocado o argumento de que não era justo que, fazendo ela obras que tinham motivado essa valorização, os resultados beneficos revertessem somente em favor do particular e não da coletividade, que, afinal, fôra quem pagara as obras valorizadoras.

A tese é defensavel. A maneira de aplicá-la é que se tornava injusta e anti-economica, pois que impedia um movimento de baixa no livre jogo de transações em torno de bens sujeitos a oscilações no seu valor.

Por esse motivo, o prefeito Dodsworth mandara estudar um sistema de taxa de valorização, cujas minucias desconheço, pois nunca chegou a ser decretado. Acredito, entretanto, que se tratasse de qualquer sobretaxa a adicionar ao imposto predial, de modo a se tornar um tributo anual, com o qaul o particular contribuiria pari-passu para os melhoramentos em sua rua ou bairro.

O recente decreto-lei que criou uma taxa de 8% sobre o preço de compra e o de venda nas transações imobiliarias, parece querer satisfazer esse objetivo visado pelo que se estudava sob a designação de taxa de valorização.

No sistema adotado pelo decreto-lei em questão encontro varios inconvenientes.

Em primeiro lugar, vai alongar ainda mais o processo de transmissão da propriedade. Serão duas avaliações, em vez de uma: — a da transação atual, na qual a Prefeitura tem por norma aumentar o valor declarado; a da transação anterior, para estabelecer todas as deduções previstas, quanto á época, benfeitorias, etc.

Se, em torno de uma cifra declarada em uma escritura atual, numa transação recente e de facil verificação, a discussão entre o contribuinte e o Fisco se arrasta durante meses, que dizer da avaliação de benfeitorias, nem sempre documentaveis, e de todo o processo que será inevitavel para o calculo do lucro real de cada operação?

Por outro lado, que adianta aos cofres da Prefeitura embolsar de uma vez 8% sobre os lucros de cada transação imobiliaria que, certamente, ela vai emperrar com esse sistema? Não seria muito mais util a esses cofres receber anualmente um tributo certo, que lhe compensasse os gastos com obras de melhoramento de cada rua ou bairro, á medida que os fosse executando?

O decreto-lei determina que o novo onus recai sobre o vendedor. Mas, como não há meio de assim realizar na pratica, o que vai acontecer é que este descarrega-lo-á sobre o comprador, tornando, por essa forma, mais custosa a aquisição de uma propriedade imovel. Se esta tiver de ser usada para renda, o aluguel terá de cobrir os juros minimos do capital empregado pelo comprador. Na atual crise de habitações, não creio que esse possa constituir um meio de estimular o capital privado a semelhante colocação.

Acredito que o assunto deve ser revisto e a aplicação do decreto-lei suspensa, até que se encontre melhor meio de associar o Poder Publico á valorização excessiva dos imoveis, parte provocada pela especulação, parte resultante de obras publicas, feitas com o dinheiro da coletividade.

Joaquim de **SALES**

INDISSOLUVEL... É BEM DITO

(Exclusividade do DIARIO CARIOCA)

O § 37 do art. 134 do projeto de Constituição determina: "A familia, constituida pelo casamento *indissoluvel*, tem direito a amparo especial, dos poderes publicos".

Esse adjetivo provocou verdadeira rebordose nos arraiais divorcistas. Viram estes na expressão um subterfugio dos sectarios anti-divorcistas para impedir que adotemos aqui um instituto que vigora em todos os paises civilizados. Se os paises civilizados admitem o divorcio, por que ha de o Brasil deixar de acompanhá-los? Ao que se pode responder: precisamente por não termos ainda atingido o grau de formação civica e politica que, de algum modo, atenua essa válvula de dissolução da familia.

Não me proponho a combater o divorcio e enfileirar aqui a serie de danos que semelhante medida poderia acarretar, pelo nosso clima e educação rudimentar, á comunhão nacional. O assunto está devidamente debatido pelos pensadores mais esclarecidos e prudentes deste país. Até hoje o divorcio *a vinculo* só tem encontrado uma infima minoria, aliás tambem de homens eminentes, que o defendem e propugnam; porém imensa é a maioria dos que o combatem e neste numero se ha de contar os membros da grande Comissão Constitucional, interpretes legitimos da esmagadora maioria da propria Assembléia Nacional.

Entre os advogados mais conspicuos e autorizados do divorcio absoluto, conta-se Mauricio de Medeiros, mestre por todos os titulos, porfessor do ensino medico superior, jornalista e escritor consagrado. Mauricio figura entre os mais antigos e bravos partidarios da dissolubilidade do vinculo matrimonial que considera um simples contrato civil entre o homem e a mulher que se deixaram levar pela ilusão de um amor que pensavam eterno e depois de que, com o tempo, vieram a verificar a precariedade e a inconsistencia. Neste caso o remedio, na sua opinião de tanto pêso, só será um unico: a dissolução do casamento e uma nova tentativa de felicidade, por um segundo, um terceiro, por indefinidos recursos a sucessivos matrimonios perante a lei e ao pé do altar...

Mas não cabe aqui o debate doutrinario, aliás, como disse acima, esgotado em anteriores e diversas oportunidades. Apenas salientarei que o projeto de Constituição estabelece principios sobre os quais se vai levantar a estrutura do edificio politico e juridico da Nação. Os constituintes estão empenhados em estabelecer as linhas mestras da organização legal e juridica do povo brasileiro. Ao contrario do que pode parecer ao meu mestre Mauricio de Medeiros, a indissolubilidade do vinculo matrimonial está na base mesmo dessa organização, é a pedra fundamental do futuro edificio e não apenas um subterfugio sectario. A nação brasileira tem um ponto originario de formação: a familia; e esta se constitui entre nós, desde 1500, pelo juramento de fidelidade e de amor reciprocos dos conjuges, perante Deus e perante a lei.

O que o projeto fez foi a descoberta de uma feliz *trouvaille*, dizendo tudo numa só palavra e encontrando num simples adjetivo o escudo protetor contra a pior de todas as investidas de dissolução do laço mais poderoso que ainda nos preserva a unidade e a sobrevivencia da nação brasileira.

* * *

Na prática, porém, a indissolubilidade do casamento só interessa aqueles que, por preceitos de religião ou por convicções pessoais, não se casam com a ideia de podegem, para o diante, se desvencilhar dos laços que prendem um ao outro. Para estes ha o recurso de *se ajuntarem* sem se casarem; e, se tiverem filhos, a lei permitindo a indagação da paternidade e até pelas declarações do registro civil, ficam resguardados os direitos da prole quanto á proteção da familia e á sucessão.

Assim, e até certo ponto, o casamento indissoluvel satisfaz a todos. Certa vez descia eu a pé, pela noitinha, á rua Voluntarios. Atrás de mim vinham duas mulatinhas airosas falando sobre um certo Augusto.

— Ele é besta... Pensa que é o unico rapaz para casamento. Graças a Deus não faltam rapazes para a gente se casar ou se ajuntar...

Profunda palavra filosofica que resolve plenamente a doutrina e os frageis argumentos dos divorcistas...

A ADMINISTRAÇÃO

Alterações no Alto Comando Naval

NO GUANABARA O GENERAL SCARCELA

Esteve, ontem, no Palacio Guanabara, onde foi recebido pelo presidente da Republica, o general Scarcela Portela, diretor da Subsistencia do Exercito.

MODIFICAÇÕES NOS ALTOS COMANDOS DA ARMADA

Em virtude da transferencia para a reserva, a pedido, do almirante José Maria Neiva, que substituiu o almirante Jorge Dodsworth Martins na pasta da Marinha, será nomeado para substitui-lo na chefia do Estado Maior da Armada, o almirante Silvio de Noronha, que deixará o corpo de comandante em chefe da esquadra.

O almirante Adalberto Lara de Almeida será exonerado de comandante da Escola de Guerra Naval e nomeado para o comando em chefe da esquadra, como tambem será nomeado o almirante Jeronimo Gonçalves, comandante do 1.º Distrito Naval.

DESPACHARAM COM O PRESIDENTE DA REPUBLICA

O presidente da Republica recebeu, ontem, no Palacio do Catete, para despacho, os srs. Lins Augusto da Silva Vieira, ministro interino da Viação e João Neves da Fontoura, ministro das Relações Exteriores.

EM AUDIENCIA

Em audiencia foram recebidos os srs. Marque dos Reis, coronel Raulino de Oliveira, Artur Neiva e uma comissão da União Nacional de Estudantes.

FORAM RECEBIDOS PELO PRESIDENTE

O presidente da Republica recebeu, na manhã de ontem, no Palacio Guanabara, uma comissão do Congresso Brasileiro de Medicina Catolica, que se fez acompanhar de toda bancada do Ceará, sem côr partidaria, a fim de convidar o Chefe do Governo para presidir á abertura do referido Congreso. Foram os seguintes deputados, que estiveram presentes: Fernando Tavares, Paulo Sarazati, Leão Sampaio, Frota Contil, Raul Barbosa, Osvaldo Studart, Grisente Moreira da Rocha, Egberto Rodrigues, Fernando Teles e o senador Edgar Arruda. O sr. Jurandir Picanço foi o interprete do convite feito ao chefe da Nação.

Esteve, ontem, no Guanabara o sr. José Pinés Pereira, do P. S. D. do R. G. do Sul a fim de fazer entrega de uma mensagem de apelo ao sr. Heitor Jobim.

Foi recebido pelo presidente da Republica, no Guanabara, o sr. Egidio Costa, prefeito de Porto Alegre.

O presidente da Republica recebeu, ontem, pela manhã, no Guanabara, os seguintes congressistas — senadores José Gaudencio, Georgino Avelino Pedro Ludovico e Dario Cardoso e deputados Cercino Malagueta de Fontes, Carlos Nogueira, Benjamin Farah, Jonas Correia, João Ponce de Arruda, Gabriel Martiniano Araujo, Argemiro Fialho, Cristiano Machado, A. Calado Godoi, Guilherme Xavier de Almeida, Galeno Paranho, Lalo Barreto Filho, Regis Pacheco, Vicente da Mota, Artur Negreiro Falcão, Antonio Gentil, Diogenes Magalhães, Ernani do Amaral Peixoto, Eduardo Duviver, Valdemar Pedrosa, Teodulo Lins de Albuquerque e Duque de Mesquita.

NO CATETE A MISSÃO BRASILEIRA A POSSE DO PRESIDENTE DA REPUBLICA ARGENTINA

O presidente da Republica recebeu, ontem, no Palacio do Catete, o ministro Carlos Luz, que chefiou a Embaixada Especial do Brasil á posse do presidente da Republica Argentina, o qual se encontrava acompanhado dos demais membros da missão.

CREDITO ESPECIAL

O presidente da Republica assinou decreto-lei abrindo, no Ministério da Educação, o credito especial de Cr$ 2.722,60, para atender ao pagamento de vencimentos devido ao Escriturario classe G, do mesmo Ministério, Lidia de Albuquerque Miranda.

NOVOS AGENTES FISCAIS DA ECONOMIA POPULAR

O presidente da Republica assinou decretos, na pasta do Trabalho, designando para exercerem a função de Agente da Economia Popular, os srs. João Salim Tomá, Carlos Navarro de Andrade, Erasmo de Macedo Filho, Eduardo Sergio de Oliveira Bitencourt, Antonio Gomes Pereira Fortes e Alcides Augusto Ferreira.

O presidente da Republica assinou os seguintes decretos:

NA PASTA DA JUSTIÇA

Nomeando o major médico Alberto Martins Gonçalves Ramos o capitão Herculano da Costao Nogueira e o capitão médico René Laclette — todos do Corpo de Bombeiros do Distrito Federal, para exercerem as funções de membro da Comissão encarregada de estudar e emitir parecer sobre os casos de reversão de oficiais e praças da mesma Corporação beneficiados pelo mencionado ato legislativo (Comissão Especial de Reversão de Anistiados do Corpo de Bombeiros do Distrito Federal).

Promovendo, por merecimento: ao posto de tenente-coronel, o major Bernardino de Souza Neves; ao posto de capitão o primeiro tenente Vicente da Silva Paranhos e ao posto de 1.º tenente o 2º tenente Juvenia Vieira de Morais, — todos da Policia Militar do Distrito Federal.

Promovendo, por antiguidade: ao posto de capitão o 1.º tenente Gualberto São Paulo de Aguiar; ao posto de 1.º tenente, os segundos tenentes Salim Bargosa e José Guilherme Springer, — todos da Policia Militar do Distrito Federal.

Considerando promovido, por antiguidade, a partir de 8 de março de 1946, ao posto de 1.º tenente da Policia Militar do Distrito Federal, o 2.º tenente da mesma Corporação Anasildo Santos Ribeiro.

NA PASTA DA EDUCAÇÃO

Nomeando Eduardo Rodrigues Gomes da Paz, interinamente, como substituto, professor catedratico, padrão M, da Escola Nacional de Engenharia, durante o impedimento do respectivo titular e Edgar Rego Santos, professor catedratico, padrão M, da Faculdade de Medicina da Baa, para exercer o cargo em comissão, de reitor da Universidade da Baía, padrão R.

Concedendo aposentadoria a Galdino Bosco, inspetor de alunos, classe H e a Manoel Ribenro da Cunha, professor catedratico, padrão M, da Faculdade de Medicina de Porto Alegre.

Aposentando: Gertrudes Moreira Ccsta Lima, atendente, classe D; Joaquim Pinto da Silva, fotografo, classe I; Hildebrando Felicol da Silva, trabalhador, classe D.

Concedendo a gratificação de magisterio de Cr$ 9.000,00 anuais, a Luiz Cavalcanti, professor catedratico, padrão H, da Faculdade de Medicina da Baia e a Paulo Andrade de Magalhães Gomes, professor catedratico, padrão M, da E.N.M.M.

NA PASTA DA FAZENDA

Nomeando: Jacira Serniz Barros, ajudante de tesoureiro, padrão D, da Alfandega de Manaus; Pedro Lacerda Frazão, conferente de valores, padrão H, da Casa da Moeda; Mario Poroni, ajudante de tesoureiro, padrão I, da Recebedoria Federal de São Paulo; e Osmar Arricia, Tupper, Orlando de Souza Rodrigues, Paulo Henrique Natal, Peri José do Nascimento e Raimundo Paula e Silva, fiscais aduaneiros, classe D.

NA PASTA DO TRABALHO

Dispensando Olavio Dias de Carvalho, de membro da Comissão de Estudos de Assistencia Social aos Servidores do Estado.

Nomeando, membro da Comissão a que se refere o art. 3.º do Decreto-lei n. 7.474, de 18 de abril de 1945, o chefe da Seção do Contrôle Patrimonial da Divisão de Contabilidade do Departamento Nacional de Previdencia Social, inspetor de previdencia, classe J, Evraisto dos Santos, como representante do mesmo Departamento, o diretor do Departamento de Serviços Gerais do Instituto de Aposentadoria e Pensões dos Bancarios, Paulo Godoi Ilha, como representante dos Institutos, o diretor de Serviços de Administração da Caixa de Aposentadoria e Pensões de Serviços Publicos do Distrito Federal, Max do Rego Monteiro, como representante das Caixas e Evaristo dos Santos.

Nomeando Tércio de Barros Pimentel, presidente substituto da Junta de Conciliação e Julgamento de Santos, Nilo Alegretti, interinamente, escriturario, classe H e Aliria de Salos Coelho, inspetor de previdencia, classe , para procurador, padrão H.

Aposentando Francisco de Paula Queiroz, procurador, padrão N.

NA PASTA DA VIAÇÃO

Concedendo aposentadoria: a Alvaro de Oliveira, carteiro, classe G; a Celso Amancio Ramalho, tesoureiro, padrão H; a Domingos José Gomes Carneiro postalista, classe H; a Franklin Pio Pedro da Fonseca, agente de estrada de ferro, classe H; a Hilario Antonio Alves postalista, classe H; a Heraclio de Araujo Soares, condutor de trem, classe F; a José Lopes de Andrade, maquinista, classe I; a José Raimundo, maquinista de estrada de ferro, classe J, a Joaquim Silva, agente de estrada de ferro, classe J; a oJaquim de Castro Giglio, postalista, classe J; a Mancel Barbosa, mestre de linha, classe J; a Nicolau Augusto de Andrade, maquinista de estrada de ferro, clascse I; e a Ricardo Dellazzi, postalista-auxiliar classe H.

Aposentando: Carlos Augusto de Alencar, agente de estrada de ferro, classe F; Artur Donatilio Mendes, carteiro, classe D; Olegario Antunes, escriturario, classe F; e João Batista de Faria Marcondes, telegrafista, classe F.

MINISTÉRIO DA MARINHA CUMPRIRAM O TEMPO DE EMBARQUE

Por terem cumprido dispositivo regulamentar que prevê tempo de embarque para sub-oficiais e sargentos, foram, por isso, desembarcados os seguintes: sub-oficiais João Batista Cavalcante, Raimundo [illegible] Monteiro, Valdemar Rodrigues Viana, Antonio de Souza, Pedro Martins do Nascimento, Joaquim Barbosa da Silva, José Jeronimo Vieira, Pedro [illegible] de Góis, Alvaro de Moura Bastos, Eduardo Manoel dos Santos,

(Conclue na 11.ª pág)

A Opinião Dos Leitores

As cartas dirigidas a esta seção são condensadas.

MENOSPREZADA A SEGURANÇA NACIONAL

Do jornalista Augusto Pamplona recebemos extensa carta, da qual extraimos o seguinte:

"Tudo quanto no projeto da Constituição se relaciona com a Segurança Nacional deveria ser rigorosamente analisado e medido pelos Estados Maiores do Exercito, da Armada e da Aeronautica, senão pelo Estado Maior conjunto.

Na feitura da Constituição de 1934, o general Gois Monteiro sugeriu e conseguiu corretivos para diversos preceitos, que prejudicaram a defesa nacional.

Na atualidade, ainda não apareceu quem, alheio aos interesses politico-partidarios, procurasse sobrepôr os imediatos interesses da Segurança Nacional ás controversias que se verificaram no curso dos trabalhos da comissão especial, que elaborou o projeto de Constituição.

Um dos preceitos que só podem ser ditados pelas conveniencias imediatas ou remotas da Segurança Nacional é, sem duvida, o que estabelece a competencia privativa para a concessão dos serviços publicos de comunicações em geral.

Todas as modalidades, sistemas, meios e processos de comunicações em tempo de paz ou de guerra, não podem fugir aos ditames dos orgãos que têm a responsabilidade de assegurar a soberania nacional.

Assim não compreendeu a comissão elaboradora do projeto, ora em debate, quando discutiu o inciso VIII, do artigo 11º, firmando a competencia privativa da União para:

"Explorar ou dar em concessão os serviços de telegrafos, radio-comunicações e navegação aérea, inclusive as instalações de pouso, bem como as vias ferreas que liguem portos maritimos ás fronteiras nacionais ou transponham o limite de um Estado".

O certo seria uma amplitude absoluta a esse inciso — todos os meios, processos, sistemas ou modalidades de comunicações, inter-municipais, inter-estaduais e inter-nacionais, deveriam ficar sob o controle privativo da União. A rigor, mesmo as comunicações, de qualquer natureza, limitadas á área de um só distrito ou municipio deveriam ficar supervisionadas pela União e nunca libertas de sua ingerencia direta e permanente.

Os progressos técnicos-cientificos da telefonia são continuos. Está ela entrelaçada com a radio-telefonia, cuja expansão abrange todos os quadrantes do orbe. A marcha evolucionista deixa antever que dentro em breve com os avanços da telefonia, da radio-telefonia e da televisão, combinados numa interdependencia iniludivel, do mais longinquo ponto do territorio nacional poder-se-á diretamente se comunicar com qualquer ponto do mundo. Na paz e na guerra, os artificios da espionagem encontrarão na telefonia, principalmente na radio-telefonia, um elemento primordial de praticabilidade.

Como poderão os responsaveis diretos pela integridade da soberania nacional exercer sua ação, caso cada distrito, cada municipio, ou cada Estado tiver competencia para conceder a exploração, por empresas particulares, dos serviços telefonicos, variando como podem variar os sistemas, e equipamentos, através de patentes diversas, originarias das multiplas nações industriais?

Os interesses locais, da form por que figuram no projeto, anulam os interesses superiores da União, quer queiram, quer não queiram, aqueles que menosprezam os ditames da Segurança Nacional.

Em 1934, por um méro descuido, não foi incorporada ao texto constitucional, a emenda patrocinada pelo general Gois Monteiro, emenda essa aprovada, consoante rezam os anais. Atribuia á competencia privativa da União para explorar e dar em concessões os serviços telefonicos, em quaisquer pontos do territorio nacional.

"MANDOU O CADAVER DA IRMÃ DE PRESENTE AO SR. AMARAL PEIXOTO"

O Diretor do Lloyd Não Recebeu a Defunta

A proposito da noticia que, sob o titulo acima, publicamos em nossa edição de domingo, recebemos o seguinte comunicado:

"O DIARIO CARIOCA, na sua edição de ontem, domingo, veiculou a informação prestada por um ex-taifeiro desta Empresa, Mateus Madaleno dos Santos, segundo a qual teria ele remetido ao diretor, dentro de uma mala, o cadaver de sua irmã, e isso porque lhe fôra recusado auxilio para o enterro. A noticia é falsa. O diretor do Lloyd não recebeu nenhum cadaver. Se tal acontecesse a sua obrigação, como a de qualquer cidadão, seria avisar a Policia para o necessario inquerito.

O caso foi outro. O ex-taifeiro procurou o gabinete da Diretoria e pediu auxilio para o enterro de uma irmã que, segundo alegava havia falecido.

Foi-lhe exigida prova do falecimento. Isto é, o atestado de obito. Mas não mais voltou o interessado e foi procurar a redação do DIARIO CARIOCA, para contar-lhe a historia inverosimel a que nos referimos".

DR. BELMIRO VALVERDE

VIAS URINARIAS

Comunica a seus amigos e clientes que reassumiu a sua clinica.

Consultorio: — Edificio Porto Alegre, 11.º andar salas 1118/19, diariamente das 12 ás 15, R. Araujo Porto Alegre, 70. Tel.: 22-0923

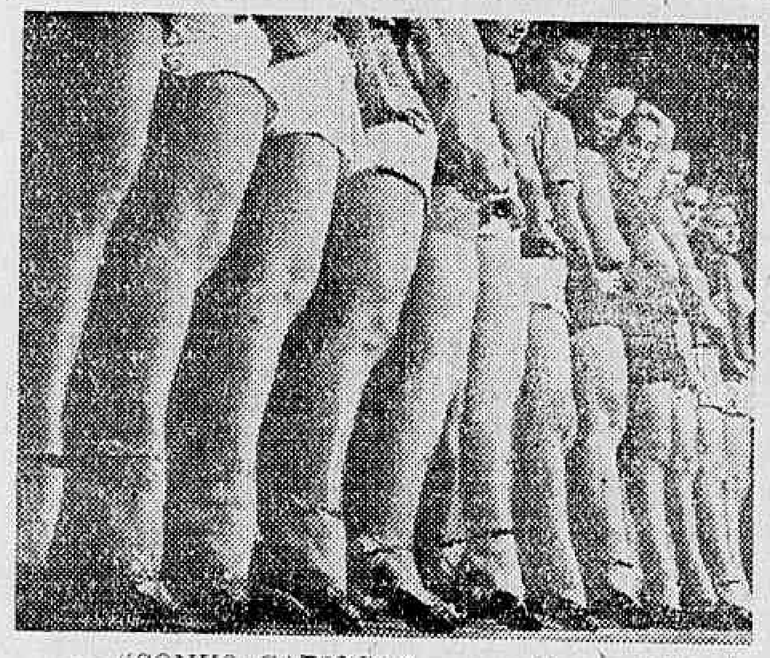

— "SONHO CARIOCA", a grandiosa revista de Chianca de Garcia, estreará amanhã, no palco do teatro Carlos Gomes. A cidade terá assim a oportunidade de matar ás saudades das lindas girls da Urca.

... No cliché acima vemos um flagrante de "Sonho Carioca" quando as suas 40 girls ensaiavam sob a direção do coregrafo Alonso.

Convite

BRAZAO JOIAS LTDA. convida ao mundo elegante do Rio para uma visita ao modernissimo estabelecimento de Joias que acaba de inaugurar á

RUA GONÇALVES DIAS, 16-D

Esta tinta faz mais do que escrever: - PROTEGE AS CANETAS!

O "SOLV-X" da Quink protege as canetas de 4 maneiras:

1 - Acaba com os entupimentos e formações gomosas.
2 - Limpa a caneta à medida que se escreve.
3 - Dissolve e expele os sedimentos deixados pelas tintas comuns.
4 - Evita a corrosão do metal e o apodrecimento da borracha.

Os cientistas da Parker aperfeiçoaram uma nova tinta que evita realmente 65% de todos os desarranjos das canetas — é a Quink com "Solv-x"! 4 côres permanentes e 5 laváveis. Boa também para penas de aço.

PARKER Quink

— ÚNICA TINTA QUE CONTÉM "SOLV-X" — O PROTETOR DAS CANETAS!

Vidro de 2 oz. Cr$ 7,50 — Vidro de 4 oz. Cr$ 13,00

Representantes exclusivos para todo o Brasil: COSTA, PORTELA & CIA., Rua 1.º de Março, 9 - 1.º, Rio de Janeiro

Centro - Escritorios

Vendem-se com financiamento de 70%, para entrega dentro de 30 dias. — Otimo emprego de capital. — Informações com o sr. GUIMARAES, á rua do Ouvidor, n. 90, 2º andar — Tel.: 23-1823.

Reversão dos Funcionarios de Autarquia

NOMEADOS OS MEMBROS DA COMISSÃO QUE VAI ESTUDAR O ASSUNTO

O presidente da Republica assinou decreto, na pasta do Trabalho, nomeando membros da Comissão que se refere o artigo 3.º do decreto-lei 7.474 de 18 de abril de 1945, o chefe da seção de Controle Patrimonial da Divisão de Contabilidade do Departamento Nacional de Previdencia Social, inspetor de previdencia, classe J, Evaristo dos Santos, como representante do mesmo Departamento, o diretor do Departamento de Serviços Gerais do Instituto de Aposentadoria e Pensões dos Bancarios, Paulo Godoi Ilha, como representante dos institutos, o diretor do Serviço de Administração da Caixa de Aposentadoria e Pensões do Distrito Federal, Max do Rego Monteiro, como representante das Caixas e Evaristo dos Santos.

NÃO SE ESQUEÇA

PAGAMENTOS

NO TESOURO — Amanhã: — Tabelas no 20º dia util, a saber: Montepio da Viação: 74913 — E. 7.914 — 1. — F. 74915 — F — G. 7.916 — G. — M. 7.917 — H. I. 74918 — I. 7.919 — I — J. 7.920 — J. 7.921 — J. — L. 7.922 — L. 7.923 — L. 7.924 — L. M.

NA PREFEITURA — O 4-P.S. iniciará no próximo dia 21, o pagamento relativo ao corrente mês.

Nesse dia serão pagos:

a) nos locais de trabalho — serventuarios ativos que trabalharam nos nucleos componentes do lote 1 até o dia 31 de maio de 1946;

b) nas sedes dos nucleos indicados em seus cartões de nucleamento fornecidos pelo 4-PS — inativos e adidos sem exercicio;

c) no 4-PS (Edificio Comercial, 416, andar terreo, frente para o pátio interno), as seguintes matriculas no nucleo 1105:

PAGAMENTOS

92	346	674	678
1388	2994	3430	3789
4499	4645	5482	5556
5607	6023	6025	6550
6721	6809	9896	10239
10457	11740	13830	15723
16035	16524	16528	16529
16651	16978	18527	19332
19770	21369	22422	23701
23953	24242	25154	25843
26952	27083	27438	27834
29169	29273	30310	31847
33003	33029	32224	33880
34070	35593	37942	38125
38129	38510	43904	45952
460	46445	47687	

Serão pagos nos dias 22, 24, 25, 26, 27, 28 e 29:

a) nos locais de trabalho — serventuarios que trabalharam, respectivamente, nos nucleos dos lotes, 2, 3, 4, 5, 6, 7, e 8;

b) nas sedes dos nucleos indicados em seus cartões de nucleamento, fornecidos pelo 4-PS — inativos e adidos, sem exercicio dos lotes 2, 3, 4, 5, 6, 7 e 8;

c) no 4-PS (Edificio Comercial, 416, andar terreo, frente o patio interno) no dia 26 — convocados — nucleo 5108 — dia 28 — Curadores — nucleo 7106.

CAIXA REGULADORA DE EMPRESTIMOS — Será feito hoje, das 12 ás 17 horas o pagamento das seguintes propostas de emprestimos, na importancia total de .. .. .. Cr$ 49.631,60.

Comuns — Efetivos, matriculas ns. 652 — 30915 — 5134 — 30912 17061

Extranumerarios — Matricula n. 80152

Emergencia — Tratamento de saude, matricula n. 24910; natalidade, matricula n. 5734.

Serão pagas tambem as propostas já anunciadas neste mês e não recebidas.

PAGAMENTO DE JUNHO NO EXERCITO — O chefe do Estabelecimento Central de Fundos, avisa ás Unidades Administrativas, de que o pagamento de vencimentos do pessoal será efetuado de 21 a 26 do corrente mês. Esclarece que é indispensavel o cumprimento da Portaria n. 3.341, de 3—XI—1943, publicada no "Diario Oficial" de 4—X—43 e que sejam anexadas ás requisições, folha para exame prévio de ajuda de custo, substituições, diarias (fora da séde), etc.; que das observações do mapa de efetivo contém esclarecimentos sobre as vantagens acaso sacadas.

Finalmente, lembra ser imprescindivel para regularidade do processamento das requisições, que estas dêm entrada nêste Estabelecimento pelo menos 48 horas antes dos respectivos dias de pagamento.

ELIAS AARÃO

Em visita á redação do "Diario Carioca", o sr. Elias Aarão, do alto comercio de Cachoeiro de Itapemirim. O visitante que é chefe da importante firma Aarão & Cia., dessa cidade do Espirito Santo, presentemente está adquirindo importante estoque de Sedas e Lãs para a grande festa de "O DIA DE CACHOEIRO".

SEGUIRÁ HOJE A DELEGAÇÃO CARIOCA AO CONGRESSO DE EDUCADORES

PRESIDENCIA DO MINISTRO DA EDUCAÇÃO — DE SÃO PAULO A MAIOR DELEGAÇÃO

Seguirá hoje, para Belo Horizonte, a delegação carioca que participará do II Congresso Nacional dos Estabelecimentos Particulares de Ensino, a se reunir naquela capital, no dia 20 do corrente. Da delegação carioca fazem parte seis jornalistas. Inscreveram-se no Congresso estabelecimentos de ensino dos seguintes Estados: Alagoas, 7; Amazonas, 1; Baía, 11; Ceará, 19; Distrito Federal, 98; Espirito Santo, 4; Goiaz, 6; Maranhão, 1; Mato Grosso, 3; Minas Gerais, 115, Pará, 4; Paraiba, 3; Paraná, 9; Piauí, 1; Pernambuco, 24; Rio Grande do Norte, 7; Rio Grande do Sul, 19; Estado do Rio, 25, Santa Catarina, 9 e São Paulo, 135.

VIAJOU O PRESIDENTE DO CONGRESSO

O presidente do Congresso, professor Plinio Leite, seguiu, de avião, para Belo Horizonte, acompanhado da professora Laura Jacobina Lacombe, 2.ª secretaria; do padre Artur Alonso, presidente da sub-comissão de assuntos gerais; prof. Francisco da Gama Filho, presidente da sub-comissão de ensino comercial e de outros elementos do Sindicato dos Educadores Brasileiros e do magisterio carioca.

Na manhã de 19 partirá um trem especial da estação D. Pedro II, diretamente para Belo Horizonte. Em Belo Horizonte, á tarde, a Comissão Executiva, que já se encontra alí, visitara os srs. interventor federal, secretario de Educação, prefeito municipal e demais autoridades civis, militares e eclesiasticas.

A' noite, será recepcionada a comitiva de congressistas que deverão chegar desta capital e de São Paulo.

PRESIDIDA PELO MINISTRO

A sessão solene de abertura do Congresso será presidida pelo sr. Souza Campos, ministro da Educação, que deverá pronunciar um discurso alusivo ao ato.

Falarão, ainda, o prof. Plinio Leite, como presidente da Comissão Executiva; o prof. Antonio Lara Rezende, saudando os congressistas presentes e, agradecendo, o prof. Antonio Serra.

Voltou a Belem o Arcebispo Mario Vilas Boas

Retornou, ontem, a Belem, pelo avião da linha paraense da Panair do Brasil, d. Mario Vilas Boas arcebispo metropolitano do Pará, onde substitui o atual cardial D. Jaime Camara, desde sua designação para a arquidiocese do Rio de Janeiro. O antistite do Extremo Norte veiu participar das reuniões da II Semana Nacional de Ação Catolica e teve embarque muito concorrido.

FORO MILITAR

POSSE DE AUDITOR MILITAR

Nomeado em virtude de lista triplice organizada pelo Supremo Tribunal Militar, na qual figurou em primeiro lugar, tomará posse hoje, perante o ministro presidente daquela alta Côrte de Justiça, o dr. Valdemar Torres da Costa, do cargo de juiz-auditor da Justiça Militar. O novo magistrado ingressou no Quadro da Justiça Militar em 1940, por concurso, como promotor, tendo posteriormente sido classificado em concurso de provas para o cargo em que acaba de ser investido. O auditor dr. Torres da Costa vai servir no Juizo da Auditoria da 7.ª Região Militar, com sede no Recife.

CONDENADO NA INSTANCIA SUPERIOR

José Pedeira de Oliveira, do 23.º B.C. de Fortaleza, foi absolvido do crime de deserção, na instancia inferior. Não se conformando a promotoria da Auditoria da 7.ª R.M., recorreu para o Supremo Tribunal Militar, que, na sua ultima sessão, reformou a sentença absolutoria para condenar o réu á pena de 4 meses e 15 dias de prisão, ex-vi do art. 298, c|c o art. 166 do Codigo Penal.

Na mesma sessão, o Tribunal confirmou á absolvição de Jorge Farias de Vargas e Joaquim Pinto, acusados do mesmo crime.

VAI SER PROCESSADO NO RECIFE

O S. T. M. indeferiu o pedido de desaforamento para esta capital do processo a que estão respondendo perante o Juizo da Auditoria da 7.ª Região Militar, sediada no Recife, Guilherme de Almeida e Silva e outros, oriundo de irregularidades praticadas na Base Aerea daquela capital pernambucana. Relatou o feito o ministro Pacheco de Oliveira.

UM INCIDENTE NA CIDADE CAÇAPAVENSE

O 3.º sargento Osvaldo Zozimo de Almeida, ex-integrante da FEB, impetrou habeas-corpus ao Supremo Tribunal Militar, alegando achar-se preso ilegalmente no 6.º R.I., unidade a que pertence, em virtude de um inquerito a que respondeu oriundo de um incidente que teve na seda da Sociedade Recreativa Caçapavense com um major daquele Regimento. A medida foi distribuida ao ministro Bulcão Viana para relatá-la e julgá-la, tendo o n. 23.110.

PAUTA DE HOJE

Na 2.ª Auditoria Regional: serão ouvidas por precatorias da 7.ª R.M. as testemunhas Lino de Melo Lima, José Holt, Emiliano Gomes da Silva, Juvenal Almeida e Manuel Egidio Viana. 1.ª Auditoria: Inquirição das testemunhas do processo de Mauricio Appelau.

MONTEPIO

Pela 1.ª Auditoria Regional foi remetido á Diretoria da Despesa Publica o processo de montepio a que faz jus a sra. Naid Matos Simas Enéas, viuva do major Luiz Simas Enéas.

O Embaixador dos Estados Unidos no Palacio do Exército

O ministro da Guerra recebeu, ontem, no seu gabinete de trabalho, a visita de cortesia do novo embaixador dos Estados Unidos, nesta capital, sr. William Powley, que se achava acompanhado de varios assistentes e membros da colonia norte-americana. A saida, aquele representante diplomatico foi acompanhado até o elevador pelo general Góis Monteiro, coronel Bina Machado, chefe do gabinete, e capitão Albino Zillo, ajudante de ordens.

DR. JOSE' DE ALBUQUERQUE

Membro efetivo da Sociedade de Sexologia de Paris

DOENÇAS SEXUAIS DO HOMEM

RUA DO ROSARIO, 98

Da 1 ás 7

Sessão Cinematografica na 1.ª R. M.

Será realizada hoje, ás 14,45 horas, no cinema da 1.ª R. M. (sala general Eurico Dutra), uma sessão cinematografica, devendo ser exibidos o filme "Um dia voltarei", cedido pela R. P. Brasil e um complemento nacional.

O comando da Região convida os oficiais que desejarem assistir aos referidos filmes.

PERTUBAÇÕES GASTRO-INTESTINAIS DISPEPSIAS - HIPERACIDEZ

LEITE de MAGNESIA GRANADO

EDIFICIO BARÃO DE CAMPO BELO

R. PAULA FREITAS, 19 E 21

Apartamento com varanda de frente, grande living-room, sala de jantar, 3 quartos, varanda de fundos, banheiro completo, quarto de criada, copa, cozinha, terraço de serviço, etc.

Preço a partir de Cr$ 400.000,00. Entrada á vista, Cr$ 120.000,00 a combinar e prazo de 18 anos, Cr$ 280.000,00 em prestações mensais de Cr$ 2.800,00.

INFORMAÇÕES SEM COMPROMISSO NA SEÇÃO DE VENDAS

Banco Hipotecario Lar Brasileiro S. A.

RUA DO OUVIDOR, 90 — TEL.: 23-1825

AS ARTES

NOTÍCIAS DIVERSAS

Procedente de São Paulo, chegou ao Rio, pelo avião da linha paulistana da Panair do Brasil, o destacado pianista norte-americano, de origem russa, Alexandre Borowsky. Seu primeiro concerto, na Temporada Oficial, será realizado no proximo dia 21, ás 17 horas, no Municipal, com o seguinte programa:

Tocata e Fuga em ré menor para orgão — Bach-Busoni; Preludio e Fuga em si bemol menor — J. S. Bach; Concerto Italiano — J. S. Bach; Allegro moderato — Andante com moto — Vivace. II — Sonata em ré menor, op. 14 — Prokofieff; Allegro ma non troppo — Scherzo — Adagio — Prestissimo; Tres Preludios — Rachmaninoff: a) Quase minuetto, em ré menor; b) Pastorale, em sol maior; c) Alla marcia, em sol menor. III — As Tres Marias — Vila-Lobos; Soneto de Petrarca N. 104 — Liszt; Au bord d'une source — Liszt; Polonaise em lá bemol maior — Chopin.

● Está aberta, no Museu Nacional de Belas Artes, a exposição do pintor Manuel Faria, um dos melhores paisagistas brasileiros.

● Pelo avião da Panair, com destino a Buenos Aires, seguiu o baritono norte-americano Leonard Warren, figura de destaque do Metropolitan Opera House, de Nova York, e que vai atuar no Teatro Colon. De Miami, chegou o compositor, maestro e flautista David Van Vactor, que, em 1942, esteve no Brasil, integrando o "Quinteto de sopro norte-americano" e que vem dirigir a Orquestra do Teatro Municipal. Vinda de Roma, pelo transatlantico da linha européia da Panair, chegou, em transito para Buenos Aires, a cantora de opera Gianna Pederzini, que participará da temporada de 1946 do Colon.

● Com a colaboração do eminente flautista e compositor norte-americano David Van Vactor, esta Sociedade realizará o seu 14º concerto no proximo sabado, dia 22 do corrente, ás 21 horas, no Auditorio da A.B.I. O programa para este recital está assim organizado: 1) Haendel — Sonata em sol maior para flauta e piano; 2) Purcell — Sonata em fa maior para flauta e piano; 3) Van Vactor — Suite para duas flautas; 4) Mozart — Quarteto em do maior para flauta, violino, viola e violoncelo.

● Chega amanhã ao Rio Eugene Ormandy, o regente que mais rapidamente conseguiu galgar os pincaros da fama nos Estados Unidos.

Nascido em Budapest, Hungria, aos 18 de novembro de 1899, mas cidadão americano deste 1927, ingressou, aos cinco anos, na Real Academia de Musica, onde obteve o diploma de violino, apos dez anos de acurados estudos com mestres de grande valor, inclusive Jen'O Hubay.

Vamos, pois, conhecer pessoalmente um dos maiores regentes da atualidade, que já estamos habituados a admirar através as maravilhosas gravações que realiza á frente dos mais afamados conjuntos norte-americanos.

● Continua a despertar enorme interesse, em nossos meios artisticos, a exposição que o pintor moderno Arthur Kaufmann está realizando no Ministerio da Educação.

● Realizar-se-á nos proximos dias 25 e 30 de junho, ás 21 horas, no Teatro Municipal, os dois unicos recitais do celebre violinista Henryk Szering, em continuação á Temporada Oficial de Concertos de 1946, sob os auspicios da Orquestra Sinfonica Brasileira.

Szering far-se-á acompanhar ao piano por Geraldo Rocha Barbosa.

● Toda a critica portenha mais autorizada constata, com palavras altamente elogiosas, o sucesso alcançado pela apresentação, no Teatro Colon de Buenos Aires, na "Tosca", de Puccini, do famoso tenor italiano Ferruccio Tagliavini, cuja estréia era ali esperada com intensa curiosidade. O papel da protagonista foi cantado tambem com sucesso, pelo soprano Pia Tassinari. São estes os dois primeiros artistas liricos italianos que atuam na America do Sul depois da guerra, sendo eles incluidos tambem na Temporada Oficial do nosso Municipal, junto com o soprano Maria Caniglia e o baritono Gino Bechi, que chegarão diretamente da Italia ao Rio nos primeiros dias de agosto.

● Com destino a Porto Alegre, seguiu, ontem, pelo avião da linha gaucha da Panair do Brasil, a pianista francesa Eliane Richepin, solista dos Concerts Colonne, Pasdeloupe e do Conservatorio de Paris, em cujas audições se tem exibido sob a regencia de Henri Rabaud, Philippe Gaubert e Albert Wolf.

● Realizar-se-á, quarta-feira, 26 do corrente, ás 17.30 horas, no Auditorio do Ministerio da Educação e Saude, a primeira aula do Curso de Alta Interpretação Musical, a cargo da pianista Magdalena Tagliaferro, sendo que as demais aulas desta primeira serie terão lugar nos dias: 28 de junho ás 20.30 horas; 1º e 3 de julho, ás 17.30 horas e 5 de julho, ás 20.30 horas.

As inscrições continuam abertas: a) para os executantes: no Conservatorio Nacional de Canto Orfeonico, avenida Pasteur, 350, 3º andar, das 11 ás 16 horas (exceto aos sabados; b) para os ouvintes: no Conservatorio Brasileiro de Musica, á avenida Graça Aranha, 57, 12º andar, das 10 ás 17 horas.

Senhorinha Nicole Hime (Foto "Sombra")

O CINEMA

APROXIMA-SE A ESTRE'IA DE "FLOR DO LODO"

Paulette Goddard é a encantadora "Kitty" de "Flor do Lodo", deliciosa pelicula da Paramount

"Flor do Lodo", produção de Mitchell Leisen para a Marca das Estrelas que estará a partir de sexta-feira, dia 28, nos cinemas Plaza, Parisiense, Astoria, Olinda, Ritz Star e Primor.

"A RAINHA DO NILO"

Maria Montez, a rainha do tecnicolor é neste filme a rainha de um reino perdido por causa de um assassinio está hoje nos cinemas São Luiz, Vitória, Roxy, Pirajá, Carioca, Floriano, Madureira e Icaraí.

Jon Hall e Turhan Bey completam o cast do filme que John Rawlins dirigiu e onde Maria Montez mais uma vez deliciará seus inumeros fans com a sua espetacular beleza que mais se acentua de filme em filme.

EM CARTAZ NOS CINES METRO

"Yolanda e o Ladrão", com Fred Astaire e Lucille Bremer, é o espetáculo bonito em deslumbrante tecnicolor que o Metro Passeio está exibindo. Nos Metros Tijuca e Copacabana temos agora "Bud Abbott & Lou Costello em Hollywood".

LAUREL & HARDY COM MUSICA DE 1830: "FRA DIAVOLO"

"Fra Diavolo", o espetáculo saboroso, pitoresco, que vai voltar, quinta-feira, 27, estará na téla do Metro Passeio para uma semana de muita alegria. Significa Stan Laurel & Oliver Hardy com musica de 1830... Após "Fra Diavolo" é que o Metro Passeio apresentará (juntamente com os Metros Tijuca e Copacabana, aliás), "Escola de Sereias", a grande "feerie" toda em tecnicolor.

"CHOQUE

Já de ha muito o publico consagrou Vincent Price como um dos melhores atores dramaticos do cinema. "O Solar de Dragonwyck" veio completar essa consagração. Agora, em "Choque" o soberbo drama psicologico que a 20th. Century Fox apresentará a seguir no Palacio, o grande astro conseguirá mais um triunfo espetacular.

No mesmo programa será exibida a sensacional Marcha do Tempo "O Problema da Palestina", um documentario atual e oportuno, que focaliza com extraordinaria clareza um dos mais importantes aspectos do mundo de hoje.

"O CORCUNDA DE NOTRE DAME"

Charles Laughton

"O Corcunda de Notre Dame", produzido por Pandro S. Berman, dirigido por William Dieterle, é um filme que apresenta Charles Laughton numa interpretação inesquecivel.

"ANÃO GIGANTE

Já na proxima quarta-feira teremos nos cinemas São Luiz, Rian, Vitoria e America uma comedia para fazer rir e isto sem esforço algum. Até agora nos filmes de Abbott & Costello o gorducho Costello dependia sempre de um toque do magro para fazer graça mas agora neste seu ultimo filme que a Universal apresenta, ele trabalha quase que exclusivamente por conta propria.

FRAQUEZA CEREBRAL?
DISPEPSIA NERVOSA?
FALTA DE MEMORIA?
PERDA DE APETITE?
NEUROBIOL
O TONICO DO CEREBRO!

Exposições

ARTHUR KAUFFMANN, no Ministerio da Educação.

EDITH BLUM no Palace Hotel.

GRAVURAS FRANCESAS, na Galeria Montparnasse, rua Siqueira Campos, n. 10, Copacabana.

MANUEL FARIA no Museu N. de Belas Artes.

Cartaz do Dia

CAPITOLIO (Passatempo) — "Cabeça sem Miolo" (Comédia dos 3 Patetas) — "Campeões de Boliche" (Esportivo) — Exemplos de Heroismo (Miniatura) — "Ouçam Estas Orquestras" (Musical) — "Aventuras e Travessuras" (Desenho colorido) — Noticias internacionais, seriados, etc. A partir de 10 horas da manhã.

SÃO CARLOS — "Luz que se Apaga" com Ronald Colman e Ida Lupino — A's 2 — 4 — 6 — 8 e 10 horas.

IMPERIO — "Atlantic City" e "O Vale dos Perseguidos". A's 2 — 4.30 — 7 e 9.30 horas.

METRO PASSEIO — "Yolanda e o Ladrão" com Fred Astaire e Lucille Bremmer. A's 11.20 — 1.20 — 5.40 — 7.50 e 10 horas.

ODEON — "A Vizinha do Lado" com Carmem Dolores — A's 2 — 4 — 6 — 8 e 10 horas.

PALACIO — "Alegria, Rapazes!" com Carmem Miranda — A's 2 — 4 — 6 — 8 e 10 horas.

PATHE' — "Dupla Ilusão" com Preston Foster — A's 2 — 4 — 6 8 e 10 horas.

PLAZA — PARISIENSE — "O Amanhã é Eterno..." com Claudette Colbert, Orson Weles e George Brent. A's 2 — 4 — 6 — 8 e 10 horas.

REX — "Encontram-se em Moscou" — A's 2 — 4 — 6 — 8 e 10 horas.

SÃO LUIZ — VITORIA — CARIOCA — ROXY PIRAJA" — "Rainha do Nilo" — A's 2 — 4 — 6 — 8 e 10 horas.

METRO TIJUCA — METRO COPACABANA — "Abbott & Costello em Hollywood — A's 2 — 4 — 6 — 8 e 10 horas.

IPANEMA — "Tramas de Amor" e "Desforra em Argel".

RIAN — "Corações Enamorados. — A's 2 — 4 — 6 — 8 e 10 horas.

ASTORIA — OLINDA — RITZ — STAR — "Amigo de Verdade" — A's 2 — 4 — 6 — 8 e 10 horas.

AMERICA — "Sublime Indulgencia" — A's 2 — 4 — 6 — 8 e 10 horas.

REPUBLICA — "O Estrangulador de Brighton". No palco: Numeros variados.

GUANABARA — "Pensando Sempre em Você" e "Martirio de Medéa".

O TEATRO

"VENHA A NO'S...", HOJE, NO GLORIA

Hoje, Jaime Costa e seus companheiros apresentarão ao seu grande publico, no Gloria, a comédia que Viriato Correia escreveu especialmente.

"Venha a nós...", dá a Jaime Costa um personagem cem por cento comico, no qual o artista patricio desenvolverá um trabalho do melhor sabor artistico.

Todo o elenco de Jaime Costa toma parte na representação de "Venha a nós...", comédia.

O enredo da peça é cheio de imprevistos interessantissimos com cenas bem armadas, constituindo uma carapuça para muitos.

A montagem é bem cuidada, valorizando o romance de Viriato Correia.

"SONHO CARIOCA", AMANHA, NO CARLOS GOMES

A Companhia de Espetaculos Musicados, dirigida pelo escritor Chianca de Garcia", constituida pelo famoso elenco da Urca, estreará amanhã, quinta-feira, ás 20 e 22 horas, no Teatro Carlos Gomes.

Teremos, assim, o inicio de uma temporada ansiosamente esperada, não só pela apresentação de um "cast" de artistas de fama como pela deslumbrante e riquissima montagem de seus quadros, todos de concepções artisticas aparatosas e que ha muito não era dado apreciar pelo nosso publico em geral.

E' nessa modalidade de luxo vivida por uma comicidade sadia que assistiremos o Grande Otelo, Alvarenga e Ranchinho, comicos; a bailarina russa Juliana Yanakiewa; Sicardi, bailarino internacional de fama; Marion, cantora de samba; Lourdinha Bittencourt, Trio de Ouro num quadro encantamento carioca; Vic e Joy, acrobatas em numeros de sensações; tenor Wilson de Andrade; Eva Lantos e Elza Paiva, elegantes bailarinas; Johnny Franklin, Moacir Ferreira, Valter Jardim, as "Campos Babys", duas garotas alucinantes, e mais as 40 "girls" da Urca.

A MENTIRA TEATRAL

Jaime Costa pretende fazer uma temporada este ano em S. Paulo.

VOCÊ SABIA

que Lourdinha Bittencourt já trabalhou no Recreio?

COISAS QUE INCOMODAM

A cabeleira postiça da Derci Gonçalves.

O FILME DE HOJE

PALACIO — "Alegria, rapazes" — Gastão Tojeiro e Serra Pinto.

O CARTAZ DO DIA

MUNICIPAL — "Se je voulais", ás 21 horas.

GINASTICO — Fechado.

SERRADOR — "O pecado de Madalena", comédia, ás 20 e 22 horas.

GLORIA — "Venha a nós", comédia, ás 20 e 22 horas.

RIVAL — "Casado sem ter mulher", comédia, ás 20 e 22 horas.

RECREIO — "Não sou de briga", revista, ás 20 e 22 horas.

JOÃO CAETANO — "Jogo franco", revista, ás 20 e 22 horas.

FENIX — "Conchita", comédia, ás 20 e 22 horas.

CARLOS GOMES — Fechado.

O COMENTARIO DA NOITE

— Gostaste dos cavalinhos musicados da revista do Recreio? — indagava o Serra Pinto ao Bricio de Abreu, ontem, na SBAT.

E o diretor de "D. Casmurro" respondeu:

— No Recreio, gosto mais dos cavalinhos sem musica.

O SABONETE
REGINA
é uma maravilha!

MENU DO DIA

Por Saint'Ange

ALMOÇO:

Bifes Mignon.

* * *

Medalhões de maçã.

* * *

Galinha com aspargos (1)

* * *

Crême com biscoitos.

* * *

MOLHO MAITRE D'HOTEL: — Tome 2 colheres de manteiga fresca, e misture com salsa e cebolinha verde bem batidas e sumo de limão. Bata muito bem.

* * *

(1) GALINHA COM ASPARGO: — Tome uma galinha assada na panela com molho bem escuro e outra cozida, bem clara uma lata grande de aspargos, 1/2 garrafa de leite, 4 gemas, uma colher de manteiga, farinha de trigo e queijo ralado.

Primeiro tire os ossos e peles das 2 galinhas e parta em lascas. Com o caldo da galinha cozida, a agua dos aspargos, o leite, as gemas, a manteiga e a farinha de trigo, faça um crême espesso ao qual junte os espargos partidos em pedaços de 3 cm. Arrume num prato, uma camada de galinha assada, bem embebida no proprio molho uma camada de galinha cozida, uma camada do crême e outra de queijo e assim até terminar os ingredientes, mas deve acabar pelo queijo. Ponha o prato na boca do forno, para não esfriar. E' um prato muito fino.

* * *

JANTAR:

Crême de couve-flor

* * *

Forminhas de camarão.

* * *

Lingua á milanesa.

* * *

Croquettes de batata.

* * *

Carne recheada.

* * *

Arroz solto.

* * *

Pudim de abacaxi.

VISITEM A X EXPOSIÇÃO AGRO-PECUARIA DE LEOPOLDINA
a realizar-se de 22 a 29 do corrente. Será o maior certame de raça leiteira da Zona da Mata

Concertos

RUTH BRAFMAN, pianista, 21 do corrente, ás 17 horas, na A. B. I.

BOROWSKY, pianista, 21 do corrente, ás 17 horas, no Municipal.

BRAILOWSKY, pianista, 22 do corrente, ás 17 horas, no Municipal.

HENRIK SZERING, violinista, 25 do corrente, ás 21 horas no Municipal.

Conferencias

PROF. AMERICO CASTRO — Hoje, ás 17.30 horas, no auditorio da Faculdade Nacional de Filosofia, sobre "Presente é Passado" da Vida Universitaria".

— PROF. JEAN DESY — Hoje, ás 16 horas, no anfiteatro do Ministerio da Educação, sobre "O Canadá de relance". Entrada franca.

REGISTO

ANIVERSARIOS

Fazem anos hoje:

SENHORES: — Abelardo de Melo; professor David Pena Arão Reis; Julio Gomes da Silva; José Bronck Amarante; Otavio Babo Filho; Antonio Avelino dos Santos e José Julio Soares.

SENHORAS: — Neusa Cantalice de Medeiros e Orminda Vilar Correia.

SENHORINHA: — Neusa Benevenuti.

MENINA: — Regina, filha do comandante Rafael Russi e da sra. Josefina Uller Russi.

— Transcorreu ontem a data natalicia do nosso colega do "Correio da Manhã", Ariosto da Silva Pinto.

CASAMENTOS

Realiza-se amanhã, ás 17 horas, na igreja da Candelaria, a cerimonia religiosa do enlace matrimonial da senhorinha Odete Ferreira, filha do industrial Manuel Ferreira Junior e da senhora Constança Magalhães Ferreira, com o sr. Luiz de Lima Leal, filho da viuva Rute Allen de Lima Leal.

No ato civil, que será realizado na residencia dos pais da noiva, servirão como testemunhas, por parte da noiva, os srs. Francisco de Azevedo Marinho e Francisco Ribas Fabres com suas senhoras e por parte do noivo, o sr. Joaquim Seabra e viuva Rute Allen de Lima Leal.

No religioso, pela noiva seus pais e pelo noivo o sr. Pedro Botelho e senhora.

— Realizar-se-á hoje o casamento da senhorinha Nisete Lins Pitanga, filha do sr. Floriano da Silva Pitanga e da sra. Francisca Lins Pitanga, com o sr. Paulo Alves do Amparo e da sra. Emilia Ribeiro do Amparo.

— Realizou-se em Vitoria, no dia 15 do corrente, o enlace matrimonial do dr. Helio de Ataide, secretario da interventoria, com a senhorinha Rosalina Pacheco Guimarães, destacado ornamento da sociedade capixaba.

No ato civil, serviram de padrinhos os srs. Francisco Alves de Ataide e senhora, por parte da noiva, e professor Alvaro Kilkeny, pelo noivo.

A cerimonia religiosa contou com a presença do interventor Aristides Campos e senhora, padrinhos do noivo, e dr. Floriano Batista, padrinho da noiva.

BODAS DE PRATA

Transcorrendo depois de amanhã, as bodas de prata do casal major Alberto Herdy Alves-sra. Olga Magalhães Machado Alves, seus filhos Jaime, Alberto e Helio, fazem celebrar missa votiva ás 11 horas, na igreja de São Francisco de Paula.

FESTAS

BAILE DOS CALOUROS — Será realizado sabado proximo, das 21 ás 3 horas da manhã, o baile dos Calouros da Faculdade Nacional de Direito, nos salões da Casa do Estudante do Brasil.

O CLUBE CENTRAL da vizinha capital fluminense, oferecerá no dia 22, o seu tradicional "baile da chita".

A CASA DOS ARTISTAS realizará um baile, no dia 24, das 20 ás 24 horas, em seu Retiro, á rua Retiro dos Artistas, em Jacarépaguá.

O CLUBE DO IPASE fará realizar, em sua séde, no proximo sabado, das 22 ás 2 horas, uma festa junina.

O TIJUCA TENIS CLUBE levará a efeito, no proximo domingo, das 21 á 1 hora, a sua tradicional festa junina.

A ASSOCIAÇÃO ATLETICA BANCO DO BRASIL realizará no proximo dia 29, com inicio ás 22,30 horas, uma festa caipira.

CINEMA NA A. B. I.

Hoje, ás 17,30 horas, terá lugar na A. B. I., a sessão cinematografica dedicada aos associados e suas familias, com a apresentação de um complemento nacional e um filme de longa metragem.

O ingresso será feito com a apresentação da carteira social, não sendo permitida a entrada de menores de doze anos.

HOMENAGENS

O general de divisão Izauro Reguera, comandante da 1ª Região Militar, por motivo de seu aniversario natalicio, foi alvo, ontem, de uma homenagem por parte da oficialidade do seu Quartel General e das Unidades, Estabelecimentos e Repartições Subordinados ao seu comando.

Compareceram todos ao salão nobre daquele setor militar e, aí, em nome dos presentes, falou o general Otavio Saldanha Mazza, comandante da A. D. I., que, depois de ressaltar as qualidades e traçar o perfil ofereceu uma custosa lembrança que o homenageado agradeceu.

— Realiza-se no dia 22 do corrente, ás 14 horas, no restaurante da A. B. I., uma homenagem das classes conservadoras ao coronel Raul de Albuquerque, diretor geral dos Correios e Telegrafos.

VIAJANTES

Viajaram, em aviões da NAB, as seguintes pessoas:

PARA BELO HORIZONTE: — Oscar Regua Filho, Ulla Bing Balcon, Norman William Balcon, José Barroso Gomes, William John C. Egan, Brank Norres, Alvaro Roberto F. Murce, José Teixeira Lima, Moacir Gonçalves Bastos, João Batista Oliveira, José Neves Torres, Antonio Carlos R. A. Sobrinho, Maria Salomé Gomes Ribeiro.

PARA PETROLINA: — Juarez Ancilon A. Alencar.

PARA J. PESSOA: — João Alves da Silva.

PARA RECIFE: — Romualdo José H. Miranda, Darci Machado Batista, Eni Machado Batista.

PARA RECIFE: — Romualdo José H. Miranda, Darci Machado Batista, Eni Machado Batista.

PARA S. LUIZ: — José da Silva Loureiro, Noé Neves de Oliveira, Viriato Correia, Odete Hercules Pinto, Maria Dores C. Bezerra, Clarice Serra Guedes, Clades Guedes P. Pinto, Nelson Luiz G. F. Pinto, Maria Carmo C. Castelo Branco, Croce do Rego Castelo Branco, Orlando Figueiró.

Desembarcaram:

DE RECIFE: — Oscar Galdino do Vale, Luiz F. G. Santos, Edgar Duarte Ribeiro, Gloria Maria W. Duarte, Cremilda Ribeiro Carvalho, José Nilson Falcão.

DE J. PESSOA: — Antonio Ferreira Melo, Maria Isabel C. Melo, Maria de Lourdes C. Melo, Cleodon Costa Lima e Elson Soares Rocha.

ENTERROS

Foram sepultados ontem:

No cemiterio de São João Batista, ás 10 horas, a sra. Djanira Coelho Bouças; ás 11 horas, a senhorinha Ana Maria; ás 12 horas, o sr. Jorge Correia Pagels, de Lacerda; Martins Carvalho; ás 16 horas, o sr. Genserico Nunes; Ma- Aires de Sá.

— No cemiterio de São Fran- ria Viera, e ás 17 horas, o sr. sr. Otacilio Ribeiro de Carvalho.

MISSAS

Serão celebradas hoje:

Do dr. Rubem Mariano da Rocha, ás 9 horas, na matriz da Gloria, no Largo do Machado.

— Na Candelaria, ás 9 horas, do sr. Amadeu Carlos de Gouveia.

— A's 10,30 horas, na igreja de São Francisco de Paula, do sr. Vasco Leite dos Santos.

— Do sr. Joaquim C. Scarsa, na Candelaria, ás 10,30 horas.

— A's 11 horas, do sr. Joseph Turton, na igreja de N. S. do Carmo.

— Da sra. Olga Maria Ana Vrard Tousin, ás 11,30 horas, na igreja de São José.

— A's 11,30 horas, do sr. Adelino Gonçalves, na igreja do Rosario.

HEMORROIDAS
tratamento sem dôr e sem operação por processos modernos.
DR. OLIVEIRA
R. VISCONDE RIO BRANCO 47, 1º — Tel.: 42-5509
HORA POPULAR: DAS 18 A'S 19

DIA ASTROLÓGICO

Hoje, 19 — Venus entra em Leo. Póde viajar encetar negocios novos e tratar de assuntos juridicos.

ACONTECERA' HOJE, AO LEITOR:

— As possibilidades felizes ou não de hoje, com horas e numeros razoaveis, são transcritas abaixo para todos os leitores nascidos em quaisquer dia mês e ano, nos seguintes periodos:

PARA OS NASCIDOS:

ENTRE 22 DE DEZEMBRO E 20 DE JANEIRO: — Desfavorabilidades e nervosismo. 11, 12 e 13; 20, 21 24. (hs. e ns.)

ENTRE 21 DE JANEIRO E 18 DE FEVEREIRO: — Euforia pela manhã, a tarde será desagradavel com encontros prejudiciais. 8, 9 e 10; 26, 34 e 44. (hs. e ns.)

ENTRE 19 DE FEVEREIRO E 20 DE MARÇO: — As favorabilidades continuam com possibilidades de grandes lucros inesperadamente. 11, 13 e 15; 38, 40 e 69. (hs. e ns.)

ENTRE 21 DE MARÇO E 20 DE ABRIL: — Dia improprio para estudos e experiencias psiquicas. 5, 6 e 7; 23, 24 e 25. (hs. e ns.)

ENTRE 21 DE ABRIL E 20 DE MAIO: — Pode aurar os negocios porquê, terá boas possibilidades. 11 14 e 16; 20, 23 e 25. (hs. e ns.)

ENTRE 21 DE MAIO E 21 DE JUNHO: — Mente preguiçosa e amor ao prazer. A tarde será de dissabores conjugais. 13, 14 e 15; 31, 41 e 51. (hs. e ns.)

ENTRE 22 DE JUNHO E 22 DE JULHO: — Desprezo por todos os obstaculos e perigos com sucessos financeiros. 12, 16 e 17; 21, 61 e 71. (hs. e ns.)

ENTRE 23 DE JULHO E 23 DE AGOSTO: — Generosidade, aptidão para comandar e satisfação intima. 6, 7 e 8; 33, 34 e 44. (hs. e ns.)

ENTRE 24 DE AGOSTO E 22 DE SETEMBRO: — Versatilidade, desapontamentos pela manhã, a tarde será melhor. 15, 17 e 19; 70, 80 e 90. (hs. e ns.)

ENTRE 23 DE SETEMBRO E 22 DE OUTUBRO: — Grandes magoas e ressentimentos por causa do outro sexo. 16, 18 e 20; 12, 12, e 14; 34, 35 e 44. (hs. e ns.)

ENTRE 23 DE OUTUBRO E 22 DE NOVEMBRO: — Inquietude, negocios paralisados e aborrecimentos com parentes e amigos. 5, 7 e 9; 22, 23 e 37. (hs. e ns.)

ENTRE 23 DE NOVEMBRO E 21 DE DEZEMBRDO — Alegria sentimental, disposição generosa e esperanças de bons negocios. 10, 13 e 22; 43, 44 e 54. (hs. e ns.)

Reuniões

CLUBE DE ENGENHARIA — O conselho-diretor reunir-se-á em sessão ordinaria, sob a presidencia do eng. Edison Passos, hoje ás 18 horas, com a seguinte ordem do dia: Eleições para preenchimento da vaga de diretor bibliotecario, aberta pelo falecimento do eng. José Lopes Arelas Neto.

INSTITUTO BRASILEIRO DE HISTORIA DA MEDICINA — Realiza hoje sua sessão do corrente mês, na qual será recebido, na qualidade de membro honorario, o prof. Bruno Valentin. O discurso de recepção será feito pelo dr. Renato Clark Bacelar, e, em seguida, o prof. Bruno Valentim realizará uma conferencia sobre a Historia do raquitismo. Da ordem do dia dessa sessão constam um trabalho do sr. Paulo Artur Pinto da Rocha, Memoria historica sobre dois surtos gripais (1918-1945) e as homenagens do Instituto a duas figuras da medicina nacional recentemente desaparecidas, o prof. Barbosa Viana, cujo registo será feito pelo dr. Domingos Guilherme da Costa, e o dr. José Mariano Filho, cujo registo será feito pelo dr. Renê Laclete. A referida sessão se realizará ás 20,30 horas no anfiteatro da Policlinica Geral do Rio de Janeiro.

EXAMES DE VISTA EM "CHAUFEURS"

Vem-se reclamando contra o fato da Comissão encarregada dos exames de vista em candidatos a "chauffeur", proceder áquela exigencia apenas em 50 pessoas, diariamente, quando é certo que os que procuram satisfaze-la, constituem, em um só dia, um grupo em dobro, ou mais.

Com esse limite de examinandos, é natural que os interessados nas inscrições se reunam no saguão da Diretoria de Transito, organizados em filas, que começam de madrugada e vão até ao almoço.

Isto impressiona, realmente. Mas, não ha responsaveis diretos por esse tumulto no serviço de registo de candidatos, de vez que ele decorre, não da dissidia dos funcionarios aos quais está afeta a tarefa de executá-lo, mas sim devido ao excesso de candidatos e ao acumulo do trabalho, que lhe foi distribuido, desdobrando-se, atualmente, entre os exames de vista e a assistencia médica a que são obrigados prestar.

Calcule-se, pois, a aglomeração de individuos de ambos os sexos e de todas as idades, que procuram aqueles recursos, e teremos aí uma idéa de como seria impossivel elevar o numero de examinados, como o mesmo pessoal.

Está, assim, explicada a situação em que se encontram os candidatos a motoristas.

PUBLICAÇÕES

Recebemos:

"Boletim da Associação Comercial do Rio de Janeiro" — N. 485, 12—6—46.

"Programa das Festividades", promovidas pela Veneral Ordem 3ª de N. Senhora do Carmo, comemorativas do Bi-Centenario de sua criação.

"Anais do Arquivo da Marinha" — Ano IV, numero 8, dezembro de 1945.

"Papel e Imprensa" — Maio e Junho — 1946 — Volume I numero 1.

"D. E. R." — Boletim do Departamento de Estradas de Rodagem, de São Paulo.

"Vitória" — Revista semanal de propaganda agricola, de São Paulo, ano XI n. 652.

Em Gericinó a Infantaria, a Artilharia e a Cavalaria do C.P.O.R.

O Centro de Preparação de Oficiais da Reserva do Rio de Janeiro, do comando do coronel Edgardino de Azevedo Pinta, prossegue intensivamente no desenvolvimento do seu programa de instrução. A sua Companhia de Engenharia, acaba de regressar de Itajubá, onde levou a efeito importantes exercicios no terreno e na carta com a colaboração do 1.º Batalhão de Pontoneiros, os quais deram os melhores resultados. Ontem, ás suas seções de Artilharia, Cavalaria e Infantaria, com os seus milhares de jovens futuros oficiais, rumaram para a região de Gericinó, suburbios desta Capital, onde levarão a efeito outros exercicios de suas especialidades. Para assisti-los o comandante Azevedo Pinta, acompanhado de seus oficiais, vai seguir amanhã para o local. Essas seções estarão de volta ao quartel no proximo domingo.

A Arrecadação de Impostos Na Prefeitura

A Prefeitura arrecadou ontem a importancia de Cr$ 2.639.243,10 proveniente de 2.901 documentos de diversos impostos.

Seguiu Para Cuba a Maior Autoridade do Continente Em Engenharia Sanitaria

Partiu, ontem, com destino a Havana, pelo "clipper" da Pan-American World Airways, o dr. Abel Wolman, professor de Engenharia Sanitaria da Universidade John Hopkins, considerado a maior autoridade nessa materia, não só nos Estados Unidos, mas em todo o continente. O especialista norte-americano veiu participar dos trabalhos da Conferencia Interamericana de Engenharia Sanitaria, realizada nesta capital, sob os auspicios do Instituto de Assuntos Interamericanos, Repartição Sanitaria Panamericana e do Departamento Nacional de Saude Publica do Ministerio de Educação e Saude, com a presença de duzentos delegados. Em 1942, o dr. Wolman já estivera no Brasil, integrando a representação de seu país á XI Conferencia do mesmo genero.

BANCO CENTRAL BRASILEIRO S. A.

Assembléia Geral Extraordinaria

1.ª CONVOCAÇÃO

São convidados os srs. acionistas do Banco Central Brasileiro S. A., a se reunirem em assembléia geral extraordinaria no dia 29 de Junho de 1946, ás 14 hs., na séde social á rua da Alfandega, 28, nesta capital, a fim de deliberarem:

a) Sobre a reforma dos estatutos, quanto ao numero de Diretores e a maneira por que serão remunerados;

b) Sobre a eleição de novos Diretores, se fôr aprovada a proposta da Diretoria nesse sentido.

Rio de Janeiro, 17 de Junho de 1946.

DR. LABIENO DA COSTA MACHADO — Diretor-Presidente

DR. MARINO MACHADO DE OLIVEIRA — Diretor-Superintendente.

DR. PRUDENTE SAMPAIO — Diretor-Gerente.

TEATRO MUNICIPAL

Temporada Oficial de Concertos da Prefeitura do D. F.
Organizada pela Orquestra Sinfonica Brasileira

SEXTA-FEIRA, 21, e Terça-feira, 25, ás 17 horas

2 — UNICOS RECITAIS — 2

DE

ALEXANDRE

BOROWSKY

Em programa no 1.º recital: — BACH-BUSONI — J.

Em programa no 1.º recital: — BACH-BUSONI — J. S. BACH — PROKOFIEFF — RACHMANINOFF — VILLA-LOBOS — LISZT — CHOPIN

Bilhetes para o 1.º Recital á venda. Preços: Frisas e Camarotes: Cr$ 300,00; Poltronas: Cr$ 50,00; Balcões Nobres: Cr$ 40,00; Balcões: Cr$ 30,00; Galerias: Cr$ 20,00; — Selo á parte

INDUSTRIAS BEIJAFLOR S. A.

RUA DE SÃO JANUARIO, 433

ASSEMBLEIA GERAL EXTRAORDINARIA

Terminando a 30 do corrente mês o mandato da atual diretoria, são convidados os senhores acionistas a se reunirem em assembléia geral extraordinaria na sede social ás 14 horas do dia 28 do corrente mês, para o fim especial de elegerem os novos diretores para o trienio 1946 a 1949 e fixando os respectivos honorarios, de acordo com os arts. 4.º e 5.º dos Estatutos.

Rio de Janeiro, 17 de Junho de 1946.

JOSE' GOMES LOPES — presidente; MANUEL RAPOSO DE MENDONÇA—secretario; PEDRO RAPOSO LOPES — tesoureiro.

REPUBLICA

HOJE no Palco ás 21 horas
TULIO BERTI
o homem da vollinha
ROSITA ROCHA
meio quilo
Moreira da Silva
O TAL
ATILA IORIO — Tenor
E VARIAS ATRAÇÕES
Na tela ás 19 e 22 hs.
Estrangulador de Brigthon
Imp.º até 14 anos
COMEDIA DOS 3 PATETAS
Nac. A Marcha da Vida n.º 31

Secretaria da Viação e Obras Publicas do Estado de São Paulo

DIRETORIA GERAL

CONCORRENCIA PUBLICA PARA A EXPLORAÇÃO DOS SERVIÇOS DE AGUAS E ESGOTOS DOS MUNICIPIOS DE SANTO ANDRE' E SÃO BERNARDO DO CAMPO DO ESTADO DE SÃO PAULO

De ordem do Exmo. Sr. Dr. Secretario da Viação e Obras Publicas, faço publico que no "Diário Oficial" do Estado, ns. 66 e 71, respectivamente, de 24 a 30 de Março ultimo, na Secção de Editais, se encontra o edital de concorrencia publica para os serviços indicados no titulo acima. As propostas deverão ser apresentadas nesta Diretoria Geral, á Rua do Riachuelo n.º 115, 3.º andar, até as 15 horas do dia 1.º de Outubro de 1946.

Diretoria Geral da Secretaria da Viação e Obras Publicas, em São Paulo, aos 6 de Abril de 1946.

FRANCISCO GAYOTTO
Diretor Geral

PROPOSTA A CRIAÇÃO DO ESTADO DA GUANABARA COM A DIVISÃO DO DISTRITO EM DUAS ÁREAS

(Conclusão da 3a Pag.)

saudade do presidente da Republica, consta no n. II do art. 62: "Atentar contra o regime democratico".

Apresento emenda, senhores constituintes, mandando suprimir esse dispositivo e o faço pelos motivos seguintes: se estamos reunidos para elaborar uma Carta democratica, esse regime democratico é decorrencia fatal da propria lei constitucional.

Qualquer infringencia á Carta Constitucional implicará necessariamente numa infringencia ao regime democratico. Meu receio é que se deixe á rabulice interpretativa, diante do conceito vago de democracia, a ação da autoridade futura do presidente da Republica. Quero que ele responda pelo atentado perpetrado á Constituição. Nunca poderia louvar um dispositivo vago e impreciso, que se baseia, no dizer de Rui Barbosa, o repito, em principios abstratos. Porque, amanhã, todos os atos poderão, de acordo com o conceito de democracia a que estivesse filiado o cidadão, o individuo ou o partido, indicar que houve uma lesão a esse regime. Devemos ficar na primeira parte, no numero 1, quando declara que é crime de responsabilidade do presidente da Republica atentar contra a Constituição Federal.

— A outra emenda refere-se ao paragrafo 3º do artigo 159 que, a meu ver, deve constituir um artigo e um paragrafo, com a seguinte redação:

"Art. — O casamento será civil e rigorosamente gratuito.

Paragrafo unico. — O casamento religioso equivalerá ao civil, desde que satisfaça as condições que a lei prescrever para a sua validade".

Sr. Presidente, Srs. Representantes, como está determinado na Constituição, é o regresso, puro e simples, ao tempo do Império, ou daquele periodo intermédio, da lei de 1890. Se deixarmos, exclusivamente, á autoridade eclesiastica o preparo da habilitação de casamento, estaremos inovando lamentavelmente no que já foi assentado e estratificado no nosso direito privado. Se exigirmos que o juiz togado julgue habilitação de casamento, como vamos dar-lhe o estudo dos impedimentos, e circunstancias outras, quando o conjuge superstite ainda não concluiu o inventario dos bens do casal anterior. Nessa hipotese o casamento terá de ser feito, obrigatoriamente, pelo regime da separação de bens, a cargo da autoridade eclesiastica? Parece-me perigoso.

O SR. HERMES LIMA — V. excia. permite um aparte?

O SR. GETULIO DE MOURA — Com muito prazer.

O SR. HERMES LIMA — Não só é perigoso como, tambem, a igreja não quer esse encargo, porque seria colocar o sacerdote no papel de funcionario publico. A igreja não tem nada com o casamento civil, que, aliás, não reconhece. Este é seu ponto de vista. Diz v. excia. muito bem: como colocar-se na mão do sacerdote o estudo e o controle dos impedimentos legais...

O SR. GETULIO DE MOURA — Matéria técnica.

O SR. HERMES LIMA — ... matéria que é da lei civil? A igreja tem que ver com os impedimentos canonicos e não com os impedimentos civis.

O SR. GETULIO DE MOURA — Perfeitamente, mas ha, ainda, outro aspecto, mais grave, que é deixar a inscrição do casamento no registo civil á alçada da autoridade celebrante.

O pretexto foram as emendas. Na verdade, porém, o senador Carlos Prestes deu corda á demagogia comunist, falando durante mais de duas horas sobre as necessidades do campoulo (sic) da "nossa terra".

O discurso do lider comunista vale por uma definição das diretrizes politicas do partido, que se voltam, no momento, para a penetração rural do país, onde se encontram as nossas grandes reservas eleitorais.

As principais emendas comunistas foram as seguintes:

— E' garantido o direito de propriedade, desde que não seja exercido contra o interesse social ou coletivo ou quando anule, na pratica, as liberdades individuais proclamadas nesta Constituição ou ameacem a segurança nacional.

— A lei facilitará a fixação do homem no campo, tomando as medidas necessarias para o fracionamento dos latifundios, para o desenvolvimento das pequenas propriedades, para a criação dos nossos centros de população agricola, com as terras que lhes sejam indispensaveis para o fomento da agricultura e para evitar a destruição dos elementos naturais e os danos que a propriedade possa sofrer em prejuizo da sociedade.

— As terras aproveitaveis para exploração agricola ou pecuaria, não utilizadas, nas zonas de maior densidade demografica e á margem das estradas de ferro e de rodagem, bem como as terras beneficiadas por obras publicas e as grandes propriedades não utilizadas ou abandonadas passarão ao Estado, mediante lei especial, para que, da mesma sorte que as terras devolutas, sejam distribuidas, gratuitamente, aos camponeses sem terra.

Propondo ainda a supressão do artigo 6 que trata da separação dos Poderes, sugeriu o sr. Prestes que o Executivo e o Judiciario fiquem subordinados á Assembléia e o Judiciario seja em parte eleito diretamente pelo povo. Combatendo tambem o regime presidencialista, propôs finalmente o chefe nacional do PC que a eleição para presidente da Republica se faça através da Assembléia Legislativa.

Solução de Um Problema Nacional: — Unificação da Marinha Mercante

(Conclusão da 3a Pag.)

ce assim uma grande emprêsa que deverá constituir o núcleo da frota mercante unificada do Brasil.

A unificação da frota mercante brasileira tem sido objeto de varios planos, que fracassaram todos, dada a intransigencia de alguns interessados. A não ser interesses subalternos, não há forças ponderaveis, a se oporem á unificação, nem argumentos respeitaveis que contra a idéia possam ser levantados.

A emprêsa unica poderá trabalhar em condições muito economicas, reduzidas as despesas gerais e as de administração, bem como outros dispêndios, inclusive o agenciamento de cargas, etc.

A FORMULA CALOGERAS

Sempre que se aborda o problema da unificação da marinha mercante alegam os opositores á idéia de sua entrega ao contrôle do governo constituiria um erro, dada a comprovada incapacidade burocratica para gestão de serviços de transportes.

Tal objeção é, sem duvida, procedente. A maquina burocratica não possui a flexibilidade indispensavel á exploração de serviços industriais. Será possivel, porem, contornar tal dificuldade dentro da formula brilhantemente defendida por Pandiá Calogeras: — estradas de ferro, porto, frota mercante de propriedade do Governo Federal e exploração dos respectivos serviços por emprêsas privadas que os tomassem de arrendamento.

Num país pobre em capitais e onde a remuneração do dinheiro é muito alta torna-se frequentemente dificil á iniciativa privada a realização de empreendimentos de vulto. Ao Tesouro Nacional é possivel levantar dinheiro a juros inferiores a 6% ao ano — o rendimento das apolices uniformizadas gira em torno de 5,8% — e nesas condições pode, em condições muito mais favoraveis, construir estradas de ferro e portos e adquirir navios.

EMENDAS Á CONSTITUIÇÃO

(Conclusão da 3a Pag.)

CASA DO JORNALISTA

Ao art. 164 — acrescentando-se como § e com a devida numeração:

O imovel de propriedade destinado á residencia do jornalista será isento dos impostos de transmissão e predial. Será considerado jornalista para os beneficios deste paragrafo aquele que estiver no exercicio da profissão, possuir a Carteira Profissional anotada no Registro respectivo do Ministério do Trabalho, Industria e Comercio e que estiver devidamente sindicalizado.

JUSTIFICAÇÃO — O direito social dos tempos hodiernos procura facilitar por todos os meios e modos a aquisição da casa propria entre as classes menos favorecidas. O jornalismo, que tanto serve á coletividade mas é, em geral, pouco remunerado, deve merecer o melhor amparo por parte do Estado. Agora que a crise de habilitação está no seu ápice é justo que seja facilitado ao homem de imprensa a oportunidade de erguer o seu lar. É uma medida das mais simpaticas e uma homenagem dos Constituintes de 1946 aos jornalistas brasileiros.

Café Filho

AUTONOMIA DAS ESTANCIAS HIDRO-MINERAIS

Suprimam-se, no paragrafo unico do art. 126, as seguintes palavras: "nos de aguas minerais naturais, quando beneficiados pela administração estadual ou federal".

JUSTIFICAÇÃO — A emenda acima sugerida se faz necessaria, para corrigir os maleficos resultados colhidos com a nomeação de prefeitos para as estancias hidro-minerais.

O argumento de que tais municipios recebem auxilio do Estado não procede, porque

1 — Ou esses auxilios são em forma de emprestimos e, neste caso, obedecem as mesmas praxes adotadas para os demais municipios, com as mesmas taxas de juros, prazos, obrigações e demais cautelas e garantias contratuais, ou

2 — Consistentes em construção de hoteis, cassinos e balnearios e, neste caso, o Estado cobrará as despesas feitas com tais obras pela exploração direta dos mesmos ou pelo seu arrendamento, como até agora tem feito. — LICURGO LEITE

IMPOSTO TERRITORIAL

Art. — "O imposto territorial não incidirá sobre sitios menores de vinte hectares, quando o trabalhe pessoalmente, ou com sua familia, o proprietario que outro imovel não possua.

Art. — "O imposto territorial será progressivo, relativamente á area sobre que incide."

JUSTIFICACAO — As emendas se destinam á proteção da pequena propriedade e do pequeno produtor, com o fim de facilitar a formação e consolidação da classe média. — GABRIEL PASSOS.

IMPOSTO DE PRODUÇÃO

Art. — O imposto sobre a produção cabe ao Estado em que a coisa é produzida, não incidindo sobre produção de valor comercial inferior a vinte mil cruzeiros.

JUSTIFICAÇÃO — A emenda visa proteger a pequena produção, base para constituir-se e fortificar-se a classe média. — GABRIEL PASSOS.

IMPOSTO DE VENDA E CONSIGNAÇÃO

Art. — Do Imposto de Vendas e Consignação serão isentas as primeiras operações, quando o produtor fôr cooperativa, agricultor, ou pecuarista, cuja renda não ultrapasse o limite de isenção do imposto de renda, ou com capital de valor abaixo de vinte mil cruzeiros, ou...

— JUSTIFICAÇÃO — A emenda visa a proteção do pequeno agricultor ou pecuarista, com o intuito de formar e consolidar a classe média.

Gabriel Passos

IMPOSTO DE INDUSTRIA E PROFISSÃO

Art. — O imposto de industrias e profissões não atinge ao trabalhador manual que do proprio oficio ou profissão tire os proventos exclusivos de sua subsistencia.

JUSTIFICAÇÃO — A emenda visa á proteção do operario ou proletario, de jeito a se proteger a classe pobre e facilitar a criação da classe média.

Gabriel Passos

TAXAS DE MELHORIA

Art. — As taxas ou contribuições de melhoria não atingem á propriedade rural menor de onze hectares, quando o proprietario agricultor não possui outra propriedade imovel.

JUSTIFICAÇÃO — A emenda se destina a proteger a pequena propriedade com o intuito de concorrer para a formação e consolidação das classes médias.

Gabriel Passos

GRATUIDADE DO ENSINO

"O ensino, em todos os seus graus, quando ministrados em estabelecimentos oficiais da União, Estado ou Municipios, será rigorosamente gratuito para os filhos de pais pobres".

Devo salientar que meu desejo era que nem essa restrição, de filhos de pais pobres, constass do texto. E qualquer emenda que venha nesse sentido, sufragarei com meu voto.

Gostaria que os estudantes, filhos de pais pobres, não tivessem, no inicio de sua vida, qualquer situação de inferioridade de ordem economica decorrente da distinção entre alunos que pagam e alunos gratuitos. Evidentemente seria ideal que a atual Constituição pudesse consagrar ensino gratuito a todos os brasileiros, de acordo com as normas que traçariamos na lei organica.

"Cabe á União — § 1.º — Estado ou Municipio, cada um na sua esfera de ação, subvencionar progressivamente os estabelecimentos particulares de ensino, de modo a obter numero crescente de matriculas gratuitas".

Com esse dispositivo pretendo corrigir uma lacuna de nosso ensino. Os estabelecimentos secundarios da União, Estados e Municipios são em pequeno numero. Entretanto, florescem as escolas particulares. Dou, então, á União, aos Estados e Municipios, a obrigação de subvensionarem, progressivamente, esses estabelecimentos, de modo a obter um numero crescente de matriculas. É uma forma que adotei para atender á situação real do Brasil, onde, para cada instituto oficial de ensino secundario, temos 10 estabelecimentos particulares.

O dispositivo é o seguinte:

§ 2.º — A União, na lei organica, regulará a gratuidade do ensino para todo o territorio nacional, respeitado o disposto nesta Constituição".

Getulio de Moura

MANDE TAMBEM A SUA EMENDA

O povo é que elabora a sua Constituição. Elegendo seus repreentantes á Assembleia Constituinte, é ele pois quem a faz através de seus delegados.

Desta forma, a colaboração do povo não deve cessar no ato de escolher nas urnas os seus constituintes. Deve, ao contrario, acompanhar o trabalho destes e, sempre que possivel, inspirá-lo com sugestões e pontos de vista. Ninguem melhor do que o povo conhece seus proprios problemas e necessidades. Ninguem pode melhor propor soluções. A Constituição é a grande oportunidade. O povo deve não apenas fazer, indiretamente, a Constituição, por intermedio de seus representantes, mas ainda participar diretamente desta feitura, através de suas sugestões e observações.

O povo não pode, entretanto, manter contacto direto com seus representantes na Constituinte. Para este contacto, porem, o DIARIO CARIOCA abre suas colunas, nesta seção "Mande tambem a sua emenda". Escreva, portanto, a esta folha quem quer que possua uma idéia, uma proposta, um ponto de vista que julgue util de figurar na futura Constituição do país. Através de suas colunas, DIARIO CARIOCA levará estas emendas do povo ao conhecimento dos representantes do povo.

Pascoa dos Bancarios

Terá lugar amanhã, feriado bancario, a oitava Pascoa coletiva dos empregados em estabelecimentos bancarios, na Igreja da Candelaria, ás 8.30 horas.

Hoje, ás 17.45 horas, na Igreja N. S. Mãe dos Homens, á rua da Alfandega n. 54, o revmo. mons. Henrique Magalhães fará a ultima preleção do triduo preparatorio.

A comissão avisa e recomenda ás pessoas que desejarem se confessar para não o fazerem, amanhã, na Candelaria, pois o numero de sacerdotes é pequeno, tendo eles, além disso, que cuidar de outros misteres paroquiais, visto ser um dia santo de guarda. A comissão aconselha aos bancarios para se confessarem, hoje ou mesmo amanhã, nas suas paroquias, ou então no Convento de Santo Antonio ou no Mosteiro de S. Bento. Isto evitará que aconteça o que vem sucedendo todos os anos: pessoas deixaram de fazer a Pascoa com seus colegas por não terem podido se confessar a tempo.

A comissão deseja contar com representantes seus em todos os bancos e casas bancarias; para isso pede áqueles que estiverem dispostos e sejam de estabelecimentos onde não há representantes, para telefonar para Da. Cecilia Gomes dos Santos (telefone 23-1422) ou para o sr. Carlos Pedreira Duprat (telefone 23-0544), ambos funcionarios do Banco do Brasil S. A.

Calúnias e Infâmias, Armas dos Comunistas Desesperados

INCAPAZES DE MANTER LEALMENTE UMA CRITICA CONSTRUTIVA, FORJAM MENTIRAS CONTRA O INTERVENTOR PAULISTA

Em consequencia da oportuna entrevista que concedeu á imprensa ainda há pouco, e que alcançou grande repercussão no seio do povo, o embaixador Macedo Soares, interventor em São Paulo, é agora vitima dos ataques injuriosos de jornais comunistas, buscando compensar com calunias o efeito produzido pelo seu desassombro. Usando os velhos métodos, já muito conhecidos de ludibriar o povo, os comunistas procuram usar a mentira, falseando as afirmações do interventor Macedo Soares, inventando coisas que não foram por ele ditas naquela entrevista e em nenhuma outra oportunidade. Assim, o "ativista" da imprensa comunista, enviado aos Campos Eliseos, para extorquir do embaixador Macedo Soares afirmações definitivas, os jornais da quinta coluna sovietica no Brasil, baralhando tudo propositadamente, desencadearam a sua campanha caluniosa de invencionices e difamação.

NÃO HOUVE REFERENCIA AO INTEGRALISMO

No que se refere ao integralismo, por exemplo, que não mereceu nenhuma alusão por parte do sr. Macedo Soares, a não ser o fato de ter recordado a sua memoravel oração de 11 de agosto de 1936, acharam os comunistas de atribuir-lhe agora a seguinte frase que é do tempo em que exercia as funções de ministro da Justiça: "Declarou-se formalmente contra todos os "ismos", só admitindo, ainda assim, que mantém em suas convicções, um só ismo: Brasileirismo". A atribuição desta frase ao sr. Macedo Soares, teve, evidentemente, como finalidade, causar sensação no meio dos adeptos do credo vermelho e entre os liberais anti-integralistas. Os jornalistas presentes, e mesmo os jornais que no dia seguinte publicaram a entrevista, comprovam a mentira soez do escriba comunista. O objetivo do provocador era dar a impressão de que o embaixador Macedo Soares havia feito afirmações categoricas contra o integralismo, como a que se segue, igualmente mentirosa, "o dinheiro que os fascistas ingleses recebiam de Mussolini, a que, por analogia, os integralistas deveriam tambem ter recebido."

MAU HOSPEDE

Tendo merecido toda cordialidade por parte do chefe do govern., quando esteve nos Campos Eliseos, o mentiroso comunista, que deste modo fantasia e inventa o que não foi afirmado, mostra bem que especie de tática prefere para chegar aos seus fins. Mostra sua má fé pela maneira como pretende convencer os incautos, de que o embaixador Macedo Soares, quando ministro do Exterior, foi o culpado do fornecimento de carne á Italia para impor seu dominio ao povo abissinio, esquecendo-se, todavia, de que o infalivel Stalin foi quem forneceu petroleo a Mussolini, para esmagar os exércitos praticamente inermes de Salassié.

INTERPRETAÇÕES MALEVOLAS

Afirmaram ainda os comunistas desta capital, que entre as declarações do embaixador Macedo Soares o mesmo dissera, relativamente ao reatamento de relações diplomaticas com a Russia, que aquele fato significava um rompimento com o general Dutra. O bisonho reporter fingiu não compreender que as corajosas declarações do embaixador Macedo Soares foram feitas em carater pessoal em vez de o serem na qualidade de chefe do governo, direito que assiste a qualquer cidadão brasileiro.

OBRA DA QUINTA COLUNA SOVIETICA

Mas, o que há, na realidade, (e esta é a unica maneira como se póde explicar o ódio votado pelos comunistas ao embaixador Macedo Soares) é que a quinta coluna soviética, que infelizmente age com toda a liberdade em nosso país, vê no sr. Macedo Soares, um dos seus maiores inimigos, um democrata puro, sempre alerta na defesa da democracia e dos legitimos interesses do nosso povo. Daí a necessidade de combatê-lo. Daí a propaganda desencadeada. Daí as mentiras e as invencionices e os insultos que atiram ao chefe do governo de São Paulo.

O REGISTO DO P. C.

Sobre a questão do registo do Partido Comunista, a maneira de se comportar do folhetim bolchevista continua sendo a mesma, isto é, caluniosa e desonesta. O embaixador Macedo Soares, traduzindo o seu proprio pensamento, declarou que a concessão do registo daquele Partido tinha sido um erro. Porém não assumiu uma atitude como se fosse o proprio Judiciari, como querem dar a entender os comunistas. Afirmou ter sido um erro, porém, uma vez cometido, só poderá ser reparado por quem de competencia para tal, e que no caso é o Tribunal Eleitoral. A opinião do sr. Macedo Soares é uma opinião livre como a opinião de qualquer cidadão brasileiro. Apenas o sr. Macedo Soares encontra-se baseado em farta documentação, e póde falar com segurança e destemor. E certo, no entanto, que não avocou para si a competencia sobre o fechamento do Partido Comunista, assunto que cabe a outros resolver, mas apenas, a sua qualidade de cidadão e homem publico a quem é dado o direito de opinar sobre o fechamento ou não de um partido que, consoante as proprias declarações do seu chefe, é anti-brasileiro porque submisso á orientação da União Soviética. Somente a desonestidade da imprensa comunista pode formular tais invencionices e lançar as preparadas calunias para forjar a discordia e a agitação entre o povo.

NÃO CONTAM OS SERVIÇOS

O que os comunistas deveriam fazer, ao contrario de estarem mentindo tão descaradamente ao povo, para confundi-lo e poder atraí-lo para as suas hostes, era divulgar com honestidade as decisões uteis e populares do interventor Macedo Soares, e que são inumeras. Não fazem isso, porque o seu interesse unico é tentar a desmoralização de quem não podem convencer, caluniar a quem, em posição de vigilancia, está sempre pronto a desmascarar-lhes os propositos subversivos. Nada disse o seu jornal até agora, por exemplo, sobre o modo magistral e inteligente como o interventor Macedo Soares resolveu o problema da carne e do açucar em beneficio dos interesses da população paulista. Ocultam o fato de ter o interventor Macedo Soares criado condições favoraveis para o desenvolvimento da economia açucareira do Estado, ter hoje uma magnifica perspectiva de um comercio exterior de grande futuro. Os entendimentos do interventor paulista com o ministro da Agricultura, que trarão a solução de varios problemas que no momento ainda afligem a população. De nada disso tem conhecimento a imprensa bolchevista, porque lhe seria desvantajoso.

Cabe aos democratas verdadeiros chamar a atenção dos iludidos, para mais uma vez ficarem sabendo qual é a tática comunista, os métodos que usam para confundir e mistificar, envolvendo as massas trabalhadoras para envenená-las com o credo moscovita.

Por Eleições Gerais em 1950 a UDN —

(Conclusão da 1a Pag.)

tante, cujo ponto de vista já está firmado pela UDN, é o das inelegibilidades dos interventores, ministros e prefeito do Distrito Federal que tenham servido no interregno que vai de 1937 até o dia da promulgação da futura Constituição.

AS EMENDAS DO P. S. D.

Em consequencia ainda da reunião secreta dos lideres, realizada sabado ultimo, para apreciarem varias medidas de exceção, que seriam concedidas ao governo, inclusive o estado de sitio preventivo e repressivo, com outras providencias drasticas paralelas, vem se observando, desde segunda-feira, intensa atividade nas hostes do P. S. D.

Assim, o sr. Benedito Valadares, presidente do P. S. D. e lider da bancada mineira, já inteirou seus liderados do que ficou assentado sobre as sugestões a respeito apresentadas pelos Estados Maiores do Exercito, da Marinha e da Aeronautica.

O sr. Valadares tambem consultou os seus pares sobre a atitude que no caso assumirão os elementos pessedistas, consulta esta feita no recinto do Palacio Tiradentes, segunda-feira, com a convocação que fez da bancada montanheza para uma reunião que teve lugar ontem.

REUNIU-SE A BANCADA PESSEDISTA DE S. PAULO

Os pessedistas paulistas reuniram-se ontem na sala da Comissão de Finanças, sob a presidencia do sr. Costa Neto, por se achar ausente o sr. Cirilo Junior.

Nada transpirou sobre os resultados da reunião, que foi secreta, em que pese os esforços da reportagem para conseguir algo. Não obstante, soube-se que inumeras restrições de natureza juridica foram formuladas, opondo-se ás recomendações dos lideres.

OS GAUCHOS

A bancada situacionista gaucha, com exceção do ex-ditador, esteve reunida no salão nobre. Presidiu os trabalhos o sr. Sousa Costa, tendo sido examinados todos os aspectos dos assuntos debatidos na reunião dos lideres.

A representação pessedista dos Pampas, ao que se dizia nos corredores e na sala do café da Assembléia, embora estivesse em principio de acordo com o estado de sitio na modalidade pleiteada, teria achado conveniente um estudo mais amplo da matéria.

OS PARANAENSES E AS INCOMPATIBILIDADES

Na reunião, tambem secreta, dos paranaenses a não menos detido exame foi submetida a proposta dos lideres, tendente a armar o governo de amplos poderes para reprimir o comunismo. Entretanto, no curso, o sr. Lauro Lopes considerou a questão da inelegibilidade, para que o atual interventor do Paraná possa ser o futuro governador do Estado. Por isso sugeriu a bancada a apresentação de uma emenda á letra "b", do inicio 1 do artigo 157 do projeto, de molde a reduzir para 90 dias o prazo de seis meses ali previsto, para que os interventores possam candidatar-se.

A bancada não se opôs á sugestão do sr. Lauro Lopes, devendo apresentar a referida emenda em plenario.

NADA SABE SOBRE A RECOMPOSIÇÃO MINISTERIAL O SR. CARLOS LUZ

O ministro da Justiça, sr. Carlos Luz, recebeu, ontem, pela manhã, os jornalistas acreditados junto ao seu gabinete. Inicialmente relatou suas impressões da recente viagem que fez á Argentina e ao Uruguai, presidindo a embaixada especial brasileira á posse do presidente Peron.

AMIZADE ARGENTINO-BRASILEIRA

O ministro dedicou grande parte da entrevista ao relato das impressões colhidas na viagem, destacando a amizade dos argentinos para com o povo brasileiro. As excepcionais homenagens que recebeu, como representante do Brasil, não tiveram, apenas, cunho oficial. Foram participadas pelo povo argentino com a maior espontaneidade e o maior entusiasmo possiveis.

O CASO DA BAÍA

Perguntado pelos jornalistas, o ministro passou a falar sobre coisas brasileiras. A respeito da Baía, disse que o interventor Guilherme Marbach havia solicitado demissão, nada tendo sido resolvido a respeito. Acrescentou que as Prefeituras, naquele Estado, entregues á UDN continuarão na posse do partido.

RECOMPOSICÃO MINISTERIAL

Nada sabe sobre a anunciada recomposição ministerial, disse o sr. Carlos Luiz, que falou, ainda em resposta a perguntas, sobre outros assuntos.

O CASO BORGHI

Declarou, assim, que o "caso Borghi" ainda não chegou ao seu Ministerio. Por ultimo disse que o seu Ministerio não tem sugestões proprias para apresentar á Constituinte.

Lys

BIJOUTERIAS
ARTIGOS FINOS
PRESENTES

AV. RIO BRANCO, 120
Loja 28
Galeria
Associação dos Empregados no Comercio
RIO

A partir das 14 horas de segunda-feira, dia 24

Lys

uma casa a serviço do bom gosto da elite carioca

Para o realce da elegancia e da beleza feminina um artigo de

Lys

QUAL E' O SEU FAVORITO?

As graciosas "vendeuses" Nair Brandão e Irene Saldanha confiam na vitoria do louro Billy Conn

Uma "Enquete" Entre Populares – Opiniões Divididas – Joe Louis e Billy Conn – Um Que Não Podia Falar – Um Homem Malcriado – Falam Graciosas "Vendeuses"

O interesse despertado em todo mundo pela luta de logo mais nos Estados Unidos, entre Billy Conn e Joe Louis em que se jogará o titulo de campeão mundial de box, repercute no Brasil tambem.

Numa ligeira enquete que procedemos entre populares chegamos a um resultado até certo ponto interessante. Deu uma media de palpites perfeitamente igual para os dois adversarios.

Há muitos anos que o box não oferece grande interesse, por varios motivos do qual um dos mais serios foram os varios anos de guerra, na qual Joe Louis tomou parte ativa, exatamente como seu contendor de hoje á noite Billy Conn.

Serviram os dois no exercito de Tio Sam, esquecidos de rivalidades e sobretudo esquecidos do pugilismo. Eram então dois anonimos soldados daquele formidavel exercito.

Acabada a guerra, voltando a vida civil, recomeçaram os boxeurs os treinos. E finalmente, depois de quase um ano de paz, teremos novamente em luta o cetro maximo do box.

Há nos Estados Unidos segundo nos adiantam os ultimos telegramas, um ambiente de franco favoritismo para Joe Louis, numa proporção de 5 para 1, segundo afirmam os bookmakers.

No entanto, em contraposição á enquete popular que representa este movimento de apostas, os tecnicos do assunto não hesitam em garantir que "se Conn conseguir passar do terceiro round, será o provavel vencedor".

Assim, julgamos oportuno procurar aqui no Rio, a varias milhas de distancia do palco da luta, onde o pugilismo é um esporte quase que esquecido se bem que haja esforços de varios abnegados, uma enquete entre amadores.

Não fomos procurar os tecnicos no assunto, pois eles iriam provavelmente nos dizer o mesmo que já haviam lido nos tecnicos americanos ..

Preferimos, muito ao contrario, procurar entre o publico algumas opiniões Do homem da rua, da pequenina vendeuse graciosa que, entre uma venda e outra ainda encontra tempo de pensar que nos Estados Unidos se disputará uma luta de box, esporte que provavelmente elas nunca viram, e outros e outros, muitos outros.

UM GRUPO DE ADVOGADOS

A porta do Foro, conseguimos as primeiras impressões. Na rua D. Manoel conversam num animado grupo, os advogados Ivan Villon Caio de Mendonça, Nicolau Malburg e Moacir Borges.

Logo ao fazermos ao primeiro as perguntas sobre as possibilidades dos dois contendores para hoje á noite, o dr. Villon respondeu-nos:

— Acredito na vitoria de Billy Conn no ultimo round.

Moacir Borges não estava tão certo disso, chegando mesmo a discutir ligeiramente com seu colega. E acabou por afirmar-nos:

— Joe Louis vencerá no decimo round.

Nicolau Malburg e Caio de Mendonça estavam de acordo com seu colega Moacir quanto á vitoria de Joe Louis. Disse-nos o dr. Caio Mendonça que espera a vitoria do negro por pontos. Quanto ao dr. Malburg acredita na derrota de Billy Conn no terceiro round.

Pouco adiante, encontramo-nos com um cavalheiro que ia a toda pressa em direção a pretoria. Conseguimos que ele parasse um momento e fizemos a pergunta. Mas ele, que declarou chamar-se Paulo Vidal, apenas nos respondeu:

— Qual meu amigo, não tenho tempo para isso, eu vou me casar agora!

NA PREFEITURA

Na rua da Alfandega, ouvimos alguns funcionarios da Prefeitura. Foram eles: Lincoln Coutinho, Newton Menezes, Ivan Carneiro, Odilon de Franca e Geraldo dos Santos Jacinto.

Os srs. Coutinho, Jacinto e Carneiro se manifestaram favoraveis a Billy Conn no ultimo round, no primeiro por K. O. e no 10.º respectivamente.

Os srs. Menezes e Odilon de França no entanto acreditam mais na vitoria de Joe Louis no 8.º e no 4.º round respectivamente.

Pouco adiante no entanto tivemos nossa primeira surpresa. Deparamos na avenida Rio Branco com um cavalheiro com ar pacato, bom burguês, até certo ponto granfino. Ao ser inquerido limitou-se a dizer:

— Ganha Billy Conn.

Indagamos um pouco mais. Queriamos saber sua previsão quanto ao round em que o negro seria derrotado.

Mas o cavalheiro granfino respondeu-nos asperamente destoando da roupa, da gravata e sobretudo do pouco cabelo bem penteado:

— Só digo se valer alguma coisa. Eu quero é apostar

O fotografo que nos acompanhava, encontrou imediatamente a explicação. Devia ser um senhor muito aborrecido com o fechamento dos cassinos...

UM ESPORTISTA

Finalmente ainda na avenida, encontramos o esportista João Nelson Frota Junior, um entusiasta do Hipismo. Ao ser inquerido prontamente respondeu-nos:

Apesar de estar praticamente fora do box, de conhecer muito pouco esta modalidade de esporte, seguirei com grande interesse o desenrolar da luta. Julgo que Joe Louis vencerá por K. O. no sexto round.

AS VENDEUSES

Dirigimo-nos então a uma casa comercial. Entramos na "Exposição Carioca" E depois de esperar alguns momentos enquanto um grupo de formosas vendeuses atendiam aos fregueses mais retardarios, conseguimos reunir um grupo.

Este grupo era formado pelas senhoritas Eel Frota Gomez, Alda Bruno, Geralda e Lair Brandão. As opiniões dividiam-se. Mas, fosse pelo tipo alourado ou lá o que fosse a maioria escolheu Billy Conn como favorito.

Apenas Lair Brandão discordou das colegas.

Dada a vida progresso de Joe Louis e a sua maior classe, acredito que ele seja o vencedor.

Neste momento aproximava-se o sr. Moreira, chefe de vendas da casa, que tambem nos declarou achar Joe o favorito indo mais adiante ainda:

Ele derrotará Billy Conn no sexto round.

* * *

Como se vê, em 16 pessoas entrevistadas, oito se mostraram favoraveis ao negro formidavel e outras oito ao challenger. Vamos agora esperar o resultado de logo mais para saber a quem cabe a razão de todos esses palpites... Porque os nossos ficam guardados...

JOE LOUIS

NOVA YORK, 18 (U.P.) — Damos a seguir uma sintese da vida pugilistica de Joe Louis, que é natural de Lexington, Alabama, onde nasceu aos 13 de maio de 1914.

O notavel pugilista "colored" participou em 57 lutas. Venceu por nocaute 49 vezes. Venceu por decisão 7 vezes. Perdeu uma só vez. Seu vencedor foi Max Schmelling, por nocaute. Tal insucesso verificou-se em 1936, mas em 22 de junho de 1937, vitorioso na luta contra Jim Braddock, tornou-se campeão mundial. Depois Joe Louis tirou a forra contra Schmelling derrotando-o por nocaute no primeiro assalto.

Joe Louis já defendeu o titulo de campeão 21 vezes, mas só conseguiram ficar em pé até o fim dos encontros dois de seus desafiantes — Tommy Farr, em 1937, e Arturo Godoy, em 1940.

DECIDINDO O TORNEIO MUNICIPAL

DEFRONTAM-SE HOJE VASCO E FLUMINENSE NAS LARANJEIRAS

Vascainos e tricolores, lideres do Torneio Municipal iniciarão hoje á noite a disputa da "melhor de três" decisiva para a conquista do titulo de vencedor daquele certame.

A peleja será levada a efeito na cancha do Fluminense reinando intensa expectativa e curiosidade em torno do confronto entre os dois aguerridos e tradicionais rivais do "soccer" metropolitano. Sem duvida o confronto proporcionará um desenvolvimento interessante, observando-se que quer o Vasco como o Fluminense apresentarão as suas equipes tecnicamente bem preparadas e fisicamente em condições de realizarem um choque movimentado e fertil em lances de sensação. Sabe-se de antemão que a luta revestir-se-á de equilibrio e todos reconhecem a grande dificuldade que os dois quadros terão em assegurar um placard vantajoso. Ante todas estas circunstancias acredita-se que numeroso publico acorrerá ao estadio das Laranjeiras avido de presenciar a um "match" de sensação e certo de que vascainos e tricolores todos os esforços empenharão no sentido de dar o primeiro passo para a conquista do Torneio Municipal.

Os Intervalos Serão de Dez Minutos

A pedido dos clubes, o prazo dos intervalos passará a ser de 10 minutos, podendo o juiz dilatar esse tempo a seu criterio.

Elabora-se Hoje a Tabela do Campeonato Brasileiro Juvenil de Basquete

Dentro de breves dias será realizado nesta capital o 1.º Campeonato Brasileiro Juvenil de Basketball, certame promovido pela Confederação Brasileira de Basket e que reunirá seis representações estaduais.

Os aficionados do desporte da cesta terão o ensejo de presenciar ao confronto de futuros cracks de basket do Distrito Federal, Minas, Paraná, Espirito Santo e Estado do Rio, devendo a competição constituir uma bela demonstração do progresso e desenvolvimento do basket nacional.

A C.B.D. vem de receber comunicação do R. G. do Sul de que os gauchos não poderão participar do certame a ser iniciado a 23 do corrente.

HOJE A ELABORAÇÃO DA TABELA

Hoje, ás 18 horas, na sede da C. B. de Basket, será procedido o sorteio para a elaboração da tabela do 1.º certame nacional juvenil de bola ao cesto.

O programa será confeccionado independente da decisão final da Federação Espiritossantense.

A fim de intervir na importante competição, chegará hoje ao Rio a Delegação de Minas Gerais. Compõe-se a embaixada de 17 pessoas, incluindo chefe, técnico, medico e jogadores.

TODOS NO VASCO DA GAMA

As equipes visitantes, por simpatica e gentil iniciativa do Vasco da Gama, ficarão alojadas nas dependencias do Estadio de São Januario. Em reconhecimento, a entidade maxima ofertará uma placa de prata ao gremio cruzmaltino.

CONGRESSO NO SABADO

O congresso será levado a efeito no proximo sabado, em local a ser determinado.

CHEGAM, SABADO, OS PARANAENSES

Chegará sabado, ao Rio, a Delegação Juvenil do Paraná.

DE 23 A 30, NO GINASIO DAS LARANJEIRAS

Conforme determinação da C. B. de Basket, o 1.º Campeonato Brasileiro Juvenil efetuar-se-á no periodo de 23 a 30 do corrente, realizando-se todos os jogos no Ginasio do Fluminense.

MERCADOS

ABASTECIMENTO E TARIFAS

O general Scarcela falou, ontem, aos jornais, duma maneira tão clara sobre a sua ação á frente dos destinos da Comissão Central de Abastecimento, que chegou a ser entendido até entre as camadas populares do mais baixo indice de educação. Todos o compreenderam e todos se beneficiam, já, das medidas que ele vem tomando para fornecer generos alimenticios ás populações, em quantidade suficiente para o consumo normal, com a circunstancia de não agravar-lhes, antes, em alguns casos, reduzir-lhes os encargos financeiros para a sua alimentação. As reduções obtidas nos preços de alguns cereais e que segundo a promessa daquela alta patente do nosso Exercito, irão baixar as tabelas em vigor, são uma prova de que os intermediarios da entrega aos mercados, partindo ao comercio atacadista aos revendedores, da intervenção de "comissarios" á industria de transportes, contribuiam, cada um deles, com um alto quinhão para a escalada ascencional do nivel de vida, em que pese á opinião dos que atribuam o fenomeno a fatores estranhos a sua influencia.

...E cedo, ainda, para pensar nisso, mas achamos que, passada a fase mais aguda da luta em que se empenhou o general Scarcela, deveria entrar no seu programa de trabalho um estudo sobre as tarifas ferroviarias e de transportes maritimos, aprofundando-se o exame nos motivos alegados para se aumentá-las consideravelmente nestes ultimos três anos, mas que afinal de contas, tendo abonado a necessidade do reaparelhamento de material rodante, no que toca ás estradas de ferro, e da reorganização das frotas, no que diz respeito á marinha mercante, tudo isso até a presente data, serviu apenas de pretexto a acrescimos de lucros das empresas exploradoras desse serviço, conforme o denunciam os balanços publicados por elas, e que nem sempre exprimem o verdadeiro resultado.

FERIADO BANCARIO O DIA DE "CORPUS CHRISTI"

O Banco do Brasil, afixou o seguinte aviso:

"No dia 20 do corrente, quinta-feira, dia Santificado, este banco, funcionará apenas para o serviço de cobranças, das 9,30 ás 11 horas. Os demais bancos como é de praxe observarão o expediente acima.

CAMBIO

O mercado de cambio abriu ontem, em posição estavel e inalterado. O Banco do Brasil vendia a libra á vista no cambio livre para entrega pronta a Cr$ 81.00 30 e o dolar a 20.10 e comprava á Cr$ 77.77, 90 e a Cr$ 19.30 respectivamente.

Assim fechou inalterado.

O Banco do Brasil afixou as seguintes taxas para venda de cambiais:

A' vista:

Libra	81.00 30
Dolar	20.10 –
Coroa sueca	4.79 43
Franco suiço	4.69 63
Peso chileno	0.69 84
Peso boliviano.	0.47 86
Peso argentino	4 95 90
Peso uruguaio.	11.38 81
Escudo	0 81 71
Coroa dinamarquesa.	4.18 84
Franco	0.16 23

O Banco do Brasil, para comprar as letras de cobertura afixou as seguintes taxas:

A' vista:

Libra	77.77 90
Dolar	19.30 –
Escudo	0.78 40
Peso argentino	4.72 75
Peso uruguaio.	10.72 2[illegible]
Franco suiço	4.50 93
Coroa sueca	4.60 30
Peso chileno	0.62 20
Peso boliviano.	0.43 [illegible]
Coroa dinamarquesa .	4.02 17
Franco	0.16 90

MERCADO OFICIAL

Compra:

Peso argentino	4.04 60
Libra.	80.4[illegible]
Dolar.	16.50 –
Franco suiço	3.85 51
Coroa sueca	3.93 5[illegible]
Escudo	0.67 07
Peso argentino	4.04 16
Peso chileno	0.53 23
Peso boliviano	0.38 9[illegible]
Coroa dinamarquesa.	3.43 82
Franco	0.13 8[illegible]

Para compra de letras de exportação 100% valor (FOB) regularam as seguintes taxas:

Libra..	75.52 20
Dolar	18.74
Franco suiço	4.37 85
Peso chileno	0.60 45
Peso boliviano	0.44 10
Escudo	0.76 18
Coroa sueca	4.46 99
Coroa dinamarqueza	3.90 50
Franco	0.15 78
Peso argentino	4.50 00
Peso uruguaio	10.41 11

OURO FINO

O Banco do Brasil comprou ontem a grama de ouro fino na base de 1 000 por 1 000 ao preço de Cr$ 22,70 e vendia ao de Cr$ 25.25.

BOLSA DE VALORES

Esteve o mercado de Titulos, ontem, em condições pouco movimentados e com trabalhos inalterados nos valores em evidencia Ficaram firmes e melhoradas as apolices da União ao portador, mas, as obrigações de Guerra, cotaram-se em declinio e fecharam frouxos Assim, sucedeu com os demais titulos em evidencia, os quais pouco interesse dispertaram

CAFE

Ontem, o mercado de café disponivel, funcionou em condições calmas e com os preços em baixa O tipo 7, foi cotado ao preço de Cr$ 41.40 por 10 quilos na tabua e não houve. vendas sobre o produto Fechou inalterado.

Cotações por 10 quilos:

Tipo 3	Nominal
Tipo 4	Nominal
Tipo 5	Nominal
Tipo 6	Nominal
Tipo 7	41.40
Tipo 8	40.90

PAUTA SEMANAL — E. do Rio — Café comum Cr$ .00

PAUTA MENSAL — E. de Minas — Café comum Cr$ 2.80 idem fino Cr$ 4.10.

MOVIMENTO ESTATISTICO

Entradas 8.336. Embarques 8.367. Existencia 613 882 sacas

Em Santos:

Funcionou calmo, com o tipo 4 (mole) cotado ao preço de Cr$ 64.30 e o tipo 4 (duro) ao de Cr$ 63.00 por 10 quilos.

Entradas 35.971. Embarques 26.583. Existencia 2.452.549 sacas.

Em Vitoria:

Funcionou paralizado, cotando-se o tipo 7/8, ao preço de Cr$ 37.50 por 10 quilos Entradas 1.247. Embarques nada. Existencia 221 880 sacas.

AÇUCAR

O mercado deste produto regulou ontem, estavel, sem preços conhecidos e negocios regulares. Fechou inalterado.

MOVIMENTO ESTATISTICO

Entradas 3.682 sacos, sendo 3 657 de Campos, e 25 de Minas. Saidas 5.954, Estoque .. 19.998 sacas.

ALGODÃO

Regulou ontem, o mercado de algodão, calmo, sem preços divulgados e negocios animados. Fechou inalterado.

MOVIMENTO ESTATISTICO

Entradas nada. Saidas 780 Estoque 34.871 fardos.

GENEROS

O movimento verificado de entradas e saidas de generos foi o seguinte:

	Entradas	Saidas
Arroz	2.875	1.090
Açucar	2 875	—
Batatas	12.343	—
Banha	—	120
Feijão	2.846	895
Farinha	100	1.435
Manteiga	7.039	—
Charque	1.741	—
Milho	6.200	239
Cebolas	—	—
Bacalhau	10 588	—

BILLY CONN

NOVA YORK, 18 (U.P.) — É o seguinte o resumo da vida pugilistica de Billy Conn, que amanhã enfrentará o campeão mundial dos pesos pesados, Joe Louis:

Conn tomou parte em 68 lutas. Ganhou por nocaute 13. Saiu vencedor por decisão em 47. Foi derrotado em oito.

Conn é natural de Pittsburgh, Pennsylvania, onde nasceu aos 8 de outubro de 1917.

SERÁ IRRADIADA A LUTA JOE LOUIS x BILLY CONN

NOVA YORK, 19 (I. A.) — A sensacional peleja Joe Louis x Billy Conn, que se realizará hoje, nesta cidade, em disputa do campeonato mundial de box, será irradiada com exclusividade pela Gillette Safety Razor Co., para todos os paises do mundo.

No Brasil, a luta será ouvida pelas ondas médias e curtas da Radio Nacional, o que se dará por volta das 23 horas (hora do Rio de Janeiro). A descrição da luta será feita diretamente desta cidade em lingua portuguesa.

APROXIMA-SE O CERTAME NACIONAL DE CICLISMO

O QUE VAI PELO ESPORTE DO PEDAL

Já estão inscritas para a disputa do Campeonato Brasileiro de Ciclismo as Federações Metropolitana de Ciclismo, Rio Grandense de Ciclismo e Paulista de Ciclismo.

— O Conselho Técnico de Ciclismo da C.B.D. reunir-se-á hoje, ás 17 horas para dar prosseguimento á organização do proximo campeonato brasileiro.

* * *

O TORNEIO DE GEORGETOWN — A C.B.D. recebeu um convite da British Guiana Cicle & Atletic Association, para um corredor brasileiro participar do torneio internacional que será realizado em novembro vindouro em Georgetown.

"SUBIDA DO CERRO" — A Federação Ciclistica Uruguaia comunicou á C.B.D. que o troféu por esta oferecido para a disputa da prova "Subida do Cerro" foi ganha pelo corredor Rafael Perez, do C. A. Peñaro.

Jogará o Vasco Com Uniforme Branco

O Fluminense, em homenagem ao Vasco abriu mão da realização do sorteio para a escolha do uniforme branco.

Desta forma, os vascainos jogarão com camisa branca e o Fluminense com o tradicional uniforme tricolor.

HIPISMO

VÁRIAS NOTAS

HANDICAPPER

No Posto de Remonta do Rio realizou-se, sabado passado, o V Concurso da Temporada Oficial. Constou o programa de duas provas. A primeira — Equador — para cavalos classe "B" (1,20m), em percurso normal, reuniu mais de meia centena de inscrições e a segunda — A Noite — classe "C" (1.30m), barragem e regulamento especial, com trinta e tres disputantes.

Depois de ter empatado, no primeiro lugar, com pista limpa no tempo de 1m 20s, venceu a primeira prova, no desempate, o cavalo Damasco, montado pelo capitão Edgard Bonecaze, que repetiu o percurso elevado para o handicap 1, com apenas 4 pontos perdidos, enquanto seu concorrente Amambai, sob a direção do capitão Jefferson Brown, o fazia com 15. As colocações seguintes couberam a Minuano, montado pelo capitão Eloy Menezes e a Bolivar, sob a direção do capitão Carlos Cavalcante.

Dado o resultado — apenas duas pistas limpas — e o grande numero de desclassificações por faltas e desistencias, em relação á quantidade de concorrentes, foi, tecnicamente, fraca a exibição dos concorrentes desta prova.

Na prova — A Noite — sagrou-se vitorioso o veterano saltador Boé, dirigido com a pericia de sempre pelo capitão Eloy Menezes, com 4 pontos perdidos, classificando-se no segundo posto, "ex-aequo", Conde e Apolo, com o sr. Hermes Vasconcelos, Cacique II com o sr. Jorge P. Leme, Havaí com o tenente Arnaldo Santana e Kid e Charrua, montados pelos capitães Luiz Faro e Ubirajara Barros, respectivamente.

Não podemos encerrar esta nota sem elogiar a organização geral dada ao concurso pelo capitão Hontil de Oliveira, comandante do Posto e que atuou como diretor de pista.

* * *

A Sociedade Paulista de Trote realizou domingo ultimo, em sua pista, no arrabalde de Vila Maria, a segunda reunião depois que reabriu seus portões e lhe foi permitida a venda de "poules".

Foram disputados quatro pareos, em "sulkies" (aranhas de peso reduzidissimo, proprias para corridas), todos na distancia de 3.600 metros, contrariamente ao que se faz na terra de Tio Sam, berço dos "american-trotters", e onde os recursos das corridas variam entre uma milha e uma milha e meia.

Nessa oportunidade ainda não estrearam os poucos animais argentinos recem-importados, o que deverá se dar em futuro bem proximo, tornando mais atrativos os programas da novel sociedade.

Aguardemos.

* * *

A acertada medida da Confederação não mais permitindo a repetição de nomes de animais inscritos nas Federações, ficará completada com a proxima filiação das demais unidades estaduais, onde se realizam concursos hipicos. E isso porque não mais teremos — pelo menos assim é de esperar — cavalos que, com classificações em provas da classe "C" nos Estados, aqui são apresentados a disputar provas exclusivas da classe "A".

Guará e Eaco, entre outros, são casos tipicos.

* * *

O polo, infelizmente tão pouco difundido nesta capital, iniciará breve a sua temporada. Será disputada pela primeira vez a "Taça Animação", que, como o nome indica, tem por finalidade incentivar os valores novos, dando-lhes margem a jogar em torneios oficiais.

No primeiro domingo de julho, se o tempo se mantiver firme, será jogada a primeira partida.

* * *

Em breves dias será embarcado para o haras que a Remonta do Exercito mantem em Lafaiete, no Estado de Minas Gerais, a sua mais recente aquisição.

Trata-se de Coromyth, um lindo puro-sangue inglês, diretamente importado e possuidor de ótima corrente, já que possui 78,4% de sangue nobre e a sua dosagem pelo sistema de Lottery nos dá a classificação de "muito boa".

Coromyth é filho de Coronach (Hurry On e Wet Kiss) e Diomyth (Diophon e Gnome), de pelagem castanha clara, com 1.65 m de altura e já desempenhou as funções de reprodutor em seu pais de origem, onde nas pistas ganhou £ 1.323.

Tem atualmente sete anos, devendo assim por largo tempo melhorar o nosso rebanho equino de corridas.

High Sheriff em Uma Prova de Fogo no Grande Premio «São Francisco Xavier»

SUSPEITAS

PEDRO DANTAS

Apesar de vivermos ha tantos anos em pleno regime de decretos-leis, o decreto-lei, no turfe, é, cada vez mais, uma raridade. Usava-se realmente, mas nos bons e velhos tempos em que se amarrava cachorro com linguiça, no Itamarati e em São Francisco Xavier. Com a evolução do turfe, essa pratica, tão atraente e lucrativa, teve de ser substituida por outras, de menores riscos. "Amolecer" um pareo, hoje em dia, constitui uma operação delicada e dificil, que só em condições muito especiais pode ser tentada pelo "especialista".

Uma das causas da modificação indicada foi... (oh! não pensem que foi o aperfeiçoamento moral humano) foi o aumento do numero de comparsas necessario á consumação do delito, que teve de preferir, por isso, as modalidades de execução individual, incomparavelmente mais discretas e mais seguras. "Ir ou não ir", o grande problema, é um problema individual.

Por isso, tanto nos deve deixar cepticos — até prova circunstancial suficientemente robusta, em contrario — a suspeita de um "decreto", quanto deve merecer atenção e exame a suspeita de que um animal... "desfoi". O que não quer dizer que se dispense, neste caso, a mesma cuidadosa averiguação, mais dificil, aliás, que na hipotese do decreto. Muito mais dificil. Entre outras razões, porque os resultados do "decreto" são **positivos**, ao passo que os do delito individual são, principalmente, **negativos**. Isto decorre dos proprios objetivos visados que são: num caso, fazer ganhar; no outro, fazer perder.

E' claro que, onde muitos perdem, alguns ganham. Mas, como, em corridas, essa é a propria regra do jogo, a circunstancia de alguns ganharem nada prova, por si mesma. Torna-se necessario averiguar se o que perdeu.. ganhou, prova de noves fora que é infalivel, mas extremamente dificil de se obter. Não se pode contar, nem como elemento subsidiario, com a "vox populi", que em se tratando de corridas, é apaixonada e malevola. Para o jogador que perde, toda corrida é suspeita. Sua atitude faz lembrar a de certo funcionario do Cais do Porto, que enviou á Saude Publica mais de uma centena de ratos, com a seguinte papeleta: "Ratos mortos a pau. Suspeitos de peste".

VARIAS

A ASSEMBLEIA DO JOCKEY CLUB

Realiza-se hoje ás 17 horas, em 2.ª convocação, a assembleia geral extraordinaria do Jockey Club Brasileiro, em virtude de não se ter efetuado a do dia 14 do corrente.

DO LIVRO DE OCORRENCIAS

Foi comunicado á Comissão de Corridas nas corridas dos dias 15 e 16 do corrente:

— pelo jóquei José Martins, piloto de Reprise, que, na altura dos 800 metros, foi fechado por Marmiteira. Quer acreditar, todavia, que não houve intenção de prejudicá-lo por parte do seu colega;

— pelo jóquei Osvaldo Ullôa, piloto de Forasteiro, que sua montada durante toda a reta procurou abrir, sempre que era castigada;

— pelo jóquei Luiz Rigoni, piloto de Coquetel, que na cabeça da curva foi fechada por Bilontra;

— pelo jóquei Emidio Castilho, piloto de Vicenta, que desde o pulo de partida foi prejudicado por Bilontra;

— pelo jóquei Luiz Rigoni, piloto de Escorpion, que correu um pouco por fora, na reta, sem estorvar todavia a ação de Caxtcn, e que tem a impressão de que seu pilotado não produz o mesmo na pista de grama pois teve o que era de esperar na partida final;

— pelo jóquei Luiz Rigoni, ainda, que, montando Guaxima, esta egua, pouco depois do pulo de partida, atirou-se violentamente para cima da cerca interna, nada lhe acontecendo por milagre;

— pelo jóquei Artur Araujo piloto de Goiano, que foi obrigado a abandonar a carreira nos 400 metros, por ter sido alcançado no olho por uma pedra, que lhe machucou;

— pelo jóquei Reduzino de Freitas, piloto de Trompo, que na curva dos 800 metros, sua montada já vinha abatida e escorando-se;

— pelo tratador Osvaldo Feijó, que o cavalo Trompo trabalhava bem, fazendo para os 1.600 metros 105 segundos, em raia de areia pesada, e na grama não confirmou este exercicio;

— pelo tratador Gonçalino Feijó, que sua pensionista Mabel não confirmou seus otimos exercicios, talvez porque tivesse faltado um jóquei de energia, pois reconhece que ela é animal muito forte e dificil de ser dirigida;

— pelo tratador Miguel Gil (no dia 17), que o seu pensionista Escudo apresentou-se nesse dia com o tendão do posterior bem inflamado, solicitando exame do veterinario da Sociedade para constatar o alegado.

GRANDE PREMIO "FREDERICO J. LUNDGREN"

Como é do conhecimento dos nossos leitores, a diretoria do Jockey Club Brasileiro acaba de instituir um grande premio em homenagem á memoria do grande turfman coronel Frederico J. Lundgren, há pouco falecido no norte do país.

Entretanto, nenhum pupilo do saudoso turfman estará presente na grande carreira, mas as cores azul e ouro em listas horizontais, nela estarão brilhando no proximo dia 30 do corrente, data marcada pela Comissão de Corridas para a sua realização.

E que o turfman João S. Guimarães, obteve permissão do coronel José C. de Miranda, para que os seus pupilos Cerro Alto e Eldorado, ostentem a tradicional jaqueta daquele stud.

E o procurador do Stud Lundgren, para dar maior beleza á competição, resolveu oferecer ao proprietario do animal vencedor uma rica taça e ao piloto uma medalha de ouro.

VÃO ESTREAR NA GAVEA

Nas proximas reuniões estrearão em nossas pistas os seguintes animais:

GITANITA — feminino — zaino douradilho — 3 anos — Argentina — por Anco em Bitanilha, de importação do sr. O. G. Camisa e de propriedade do sr. Carlos Teles da Rocha Faria — Tratador, Sabatino D'Amore

MUSICANTE — masculino — alazão — 3 anos — Uruguai — por Rubi em Muy Linda, de importação do sr. O. G. Camisa e de propriedade do sr. Sergio Laport Machado — Entraineur, A. Cardoso.

NACARADO — masculino — zaino — Argentina — por Collarim em Noria II, de importação do sr. O. G. Camisa e de propriedade do sr. Osvaldo Aranha — Entraineur Levy Ferreira.

GINGER — feminino — zaino — 3 anos — São Paulo — Maranta em Sixpenny — de criação e propriedade do Stud L. de Paula Machado — Entraineur E. Freitas.

BAUXITA — feminino — alazão — 3 anos — Rio de Janeiro — por Folião em Estelita — de criação do sr. Alvaro Werneck e propriedade do Stud Maritain — Entraineur, A. Pereira.

MISTER X — masculino — alazão — 3 anos — Rio Grande do Sul — por Morador I em Australia — de criação do sr. Bruno Caldas e propriedade do sr. Aparicio Gonçalves — Entraineur, C. Ferreira.

EDY CHOCOLATE — masculino — zaino — 3 anos — R. G. do Sul — por Kid Chocolate em Cinta — de criação do sr. Carlos Olivé Simé e de — Entraineur, J. R. Novo.

EVASIVA — feminino — castanho — 5 anos — S. Paulo — por Bosphore em Versailles — de criação do sr. L. de Paula Machado e de propriedade do Stud Tupi — Entraineur, H Itrilo.

FERRABRAZ — masculino — zaino — 6 anos — R. G. do Sul — por Roseberri em Democracia (63-64) — de criação do sr. Otavio do Amaral Peixoto e de propriedade do sr. Armando Garcia — Entraineur, Manoel de Oliveira.

ADVOCACIA TRABALHISTA
NAPOLEAO FONYAT
Carmo 63, 4.º — 43-8188

Carango Voltará ao Canto do Rio

O Canto do Rio pediu a transferencia de Carango, pertencente ao Fluminense. Este clube segundo apuramos, concederá o passe.

O Meeting de Ascot

LONDRES, 18 (A.F.P.) — O cavalo "Royal Charger", de propriedade de Sir John Jarvis, levantou o premio da primeira corrida de Ascott, batendo o favorito "Langton Abbot".

Após sete anos de interrupção, o "Royal Ascott" começou esta manhã com tempo favoravel, embora algo incerto.

Constatou-se mudança no dominio da indumentaria: as "jaquetas" e vestidos longos desapareceram, dando lugar aos impermeaveis e "tailleurs".

Assistiram á tradicional corrida o Rei, a Rainha e as Princesas.

O premio "The gold vase", de 1.000 libras, em 3.200 metros, foi ganho por "Look shead", seguido de "Jona" (o favorito) em segundo e "Oxax Carassin", em terceiro.

SESSÕES PASSATEMPO
FONE: 22.6788 CAPITOLIO CINELANDIA
HOJE
"Atualidades Francesas", o unico jornal completo sobre o fim do destruidor de Lidice, com a cena, detalhada, do enforcamento! Absoluta exclusividade! — (Improprio até 14 anos)

A PROXIMA SABATINA

1º pareo — 1.000 metros — A's 13.40 horas — Pista de grama — Cr$ 20.000.000,00.

		Ks.
1	(1 Inferior	55
	(2 Feudal	55
2	(3 Orecio	55
	|4 Impervio	55
	(5 Phoenix	55
3	(6 Cigal	55
	|7 Acatido	55
	(8 Forragel	55
4	(9 Gimbo	55
	|10 Coquetel	55
	(11 Mister X	55

2º pareo — 1.400 metros — A's 14.10 horas — Cr$ 16.000,00 — Destinado a aprendizes.

		Ks.
1—1	Escorpion	54
2—2	Cacique	50
3	(3 Arvoredo	58
	(4 Conselho	50
4	(5 Dorica	48
	(6 Chiliquo	55

3º pareo — 1.500 metros — A's 14.40 horas: — Cr$ 18.000,00.

		Ks.
1—1	Carioca	50
2	(2 Tocandira	54
	(3 Toulon	50
3	(4 Spitfire	54
	(5 Tupan	52
4	(6 Casablanca	50
	(7 Buridan	50

4º pareo — 1.400 metros — A's 15.20 horas: — Cr$ 18.000,00.

		Ks.
1	(1 Expoente	56
	(2 Maryland	54
2	(3 Ina	54
	(4 Manopla	54
3	(5 Furacão	56
	(6 Farrusca	54
4	(7 Frevo	57
	(" Don Fernando	56

5º pareo — 1.500 metros — A's 15.50 horas: — Cr$ 18.000,00 — Betting.

		Ks.
1	(1 Itaimbé	55
	(2 Segredo	55
2	(3 Emissora	53
	(4 Oidra	53
3	(5 Gladiadora	53
	|6 Edy Chocolate	55
	(7 Giria	53
4	(8 Boa Noite	53
	|9 Ganga	53
	(10 Guayussú	55

6º pareo — 1.200 metros — A's 16.25 horas — Cr$ 12.000,00 — Betting.

		Ks.
1	(1 Granflauta	58
	(" Relampago	56
2	(2 Mapita	57
	(3 Day	54
3	(4 Indomito III	50
	|5 Dasil	48
	(6 Moscorra	56
4	(7 San Michel	48
	|8 Carbón	58
	(" Armonioso	55

7º pareo — 1.500 metros — A's 17.00 horas: — Cr$ 16.000,00. — Betting.

		Ks.
1	(1 Gardel	56
	(" Estileto	56
2	(2 Muluya	54
	(3 Rataplan	51
3	(4 Nacarado	58
	(5 Pasmosa	48
4	(6 Gitanita	50
	(7 Alachis	53

Dr. Americo Caparica
Clinica Medico Cirurgica
Consult. R. Visconde do Rio Branco, 31 — Tel. 42-2005
Diariamente das 16 ás 19 hs
Res. Rua Paulo de Frontin 103-2.º — Tel. 32-1875

Alterada a Tabela do Certame Brasileiro de Futebol

Nova alteração de datas será introduzida na tabela do campeonato brasileiro de football. A necessidade de modificação de datas para alguns jogos iniciais, na zona norte, levou o Conselho Técnico a alterar, quase completamente, a tabela do campeonato, inclusive nas "finais". Assim é que a "finalissima" foi antecipada de 14 e 18 de dezembro para 8 e 15 do mesmo mês, em São Paulo e nesta capital, respectivamente. Em caso de terceira partida, será esta disputada a 18, nesta capital ou 23 em São Paulo, conforme o resultado do sorteio.

PROGRAMA DE DOMINGO

1º pareo — 1.600 metros — A's 13.10 horas — Cr$ 14.000,00.

		Ks.
1	(1 Véga	52
	(2 Manimbá	52
2	(3 Pongaby	58
	|4 Brigador	50
	(5 Gisa	52
3	(6 Dique	56
	|7 Flá	50
	(8 Diogo	54
4	(9 El Bolero	58
	|10 Guyáca	56
	(11 Aragonita	50

2º pareo — 1.000 metros — A's 13.40 horas: — Cr$ 20.000.000,00.

		Ks.
1	(1 Vicenta	55
	(2 Guariuba	55
2	(3 Gingar	55
	|4 Itamar	55
	(5 Bauxita	55
3	(6 Copenhague	55
	|7 Itinga	55
	(8 Cataluna	55
4	(9 Nedda	55
	|9 Frivola II	55
	(" Rita II	55

3º pareo — 1.400 metros — A's 14.10 horas: — Cr$ 25.000,00.

		Ks.
1—1	Junco II	54
2	(2 Sundial	54
	(3 Gualba	54
3	(4 Cordon Rouge	54
	(5 Grey Peter	54
4	(6 Diplomata II	54
	(" Butar	54

4º pareo — 1.400 metros — A's 14.50 horas: — Cr$ 16.000,00.

		Ks.
1	(1 Itaipú	56
	|" Apotéose	53
	(2 Ganges	55
2	(3 Gabardine	55
	(4 Excelente	53
	(5 Salto	55
	(6 Juliana	53
3	(7 Gioconda	53
	(8 Tibagy II	56
	(9 Gusa	58
	(10 Oiloba	53
4	(11 Cayena	53
	(12 Peter Pan	53
	(13 Chilito	55
	(" Curemas	53

5º pareo — 1.200 metros — A's 15.20 horas — Cr$ 20.000,00.

		Ks.
1—1	Jundiahy	54
2—2	Hero II	54
3	(3 Garbolito	54
	(4 Iheta	53
4	(5 Havano	54
	(6 Caraman	54

6º pareo — 1.200 metros — A's 15.50 horas: — Cr$ 16.000,00 — Betting.

		Ks.
1	(1 Drina	56
	(" Que Lindo!	50
	|2 Garua	54
	(3 Victory	54
	(4 Ancito	54
2	(5 Emissaria	50
	(6 Mascarado	52
	|7 Peño	58
	(8 Anapolo	50
	(" Iona	48
3	(9 Nogramina	56
	(10 Miss Royal	48
	(11 Ferrabraz	52
	(12 Damará	50
	(13 Itamaracá	43
	(" Cayrú	53
4	(14 Euanio	54
	(" Duelo	50
	(15 Esquadra	48
	(16 As de Espadas	50
	(17 Damborá	56
	(" Evasiva	52

7º pareo — Grande Premio "São Francisco Xavier" — 2.400 metros — A's 16.25 horas: — Cr$ 100.000,00 — Betting.

		Ks.
1	(1 High Sheriff	57
	(2 Camelón	61
2	(3 Clóro	58
	|4 Longchamp	56
	(5 Vallpor	57
3	(6 Musicante	56
	|7 Dante	56
	(8 Typhoon	56
4	(9 Eldorado	54
	|10 Zagal	58
	(" Parmilio	55

8º pareo — 1.800 metros — A's 17.00 horas: — Cr$ 20.000,00 — Handicap — Betting.

		Ks.
1—1	Mabel	50
2—2	Estrondo	53
3	(3 Rusticana	51
	(4 Rockmoy	52
4	(5 Briton	57
	(6 Latente	49

Dentista para crianças e adultos
DR. MAURICIO NASLAUSKY
Lg. da Carioca 5 (Ed. Carioca) 3.º and. sala 306 — Tel. 42-2746
2as. 4as. e 6as. Feiras

Centenario da Princesa Isabel

Em reunião da Diretoria do Instituto Historico, ficou resolvido que a comemoração do centenario do nascimento da Princesa Isabel será festejada pela cunhagem de uma medalha cuja execução foi confiada ao mestre Augusto Girardet e de um curso de quatro conferencias a serem realizadas na sede do Instituto Historico, nos dias 8, 15, 22 e 29 de julho proximo, ás 17 horas e nas quais falarão, respectivamente: sra. Maria Eugenia Celso, dr. Aureliano Leite, sra. Carolina Nabuco e dr. Pedro Calmon, orador oficial do Instituto.

AMIGDALAS
PROF. FRANCISCO EIRAS
Trad. fisioterapico (sem Operação) pela FULGURAÇÃO moderna. Sinusites — Nevralgias e tosses gripais — Ed Odeon — Tel.: 22-0023.

Homenagem do Volei á Imprensa

A Federação Metropolitana de Volley-Ball recepcionará hoje, ás 17.30 horas, em sua sede, a cronica desportiva escrita e falada. Aos representantes da imprensa a entidade acima oferecerá um cock-tail.

Doenças Nervosas
DR. NEVES MANTA
RUA SEN. DANTAS, 40
De 15 ás 18 horas

INSUPERAVEIS
dificuldades de montagem exigem um adiamento de mais
24 HORAS!
SÓ NA SEXTA-FEIRA, 21, A'S 20 E A'S 22 HORAS
ESTRÉIA
Sonho Carioca
com todo o elenco da
URCA
NO
CARLOS GOMES
AVISO: Os bilhetes de sexta-feira serão trocados para qualquer outro dia. — Pedidos e marcações pelo telefone 22-7581. — MATINÉES ás quintas, sabados e domingos, ás 4 horas da tarde

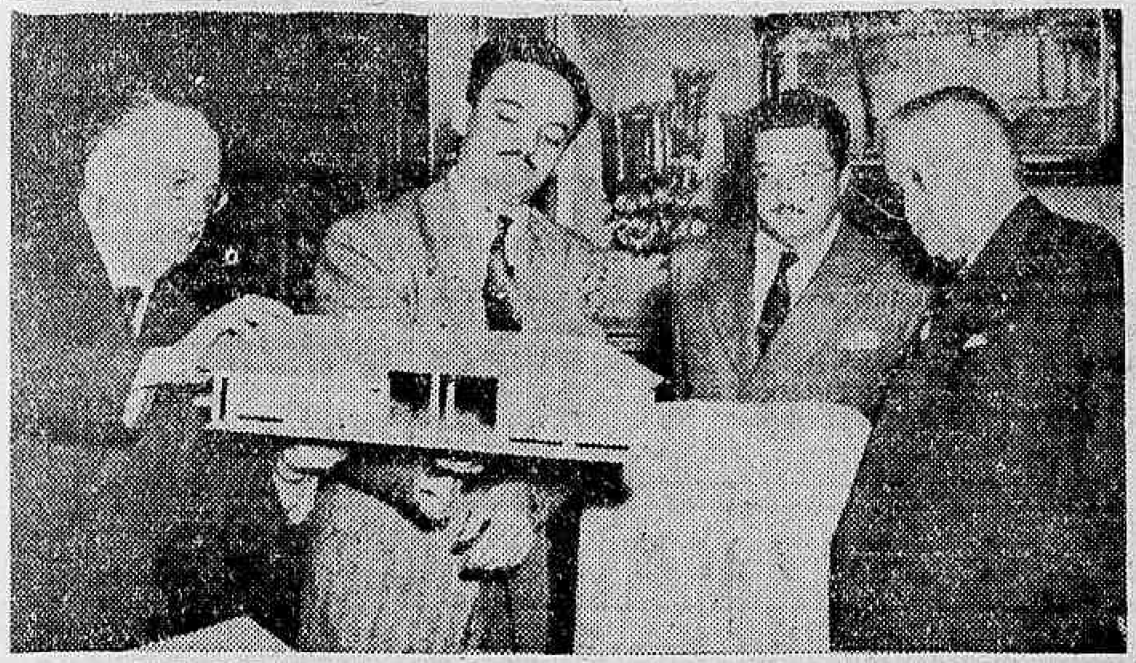

NOVAS ESCOLAS RURAIS — O ministro Souza Campos, da pasta da Educação, em companhia do prof. Murilo Braga, diretor do Instituto Nacional de Estudos Pedagogicos, apresentou ao presidente da Republica a "maquette" das escolas primárias rurais de que será dotado, em profusão, todo o território nacional. Reproduzimos, acima, um flagrante apanhado no momento em que o ministro da Educação expunha ao general Gaspar Dutra os detalhes do modelo aprovado.

ESPORTES

BENTO DE ASSIS DESAFIA A C. B. D.

NÃO É AMADOR MAS A ENTIDADE CEBEDENSE TAMBEM NÃO É...

Sobre Bento de Assis muito se disse e parece que ha muito que se dizer ainda.

Considerado o atleta numero 1 do Brasil, Bento de Assis vem ocupando, ultimamente, as colunas dos jornais, tecendo-se em torno deste destacado "sprinter", varios e desencontrados comentarios.

Participando do ultimo Campeonato Sul-Americano de Atletismo, realizado no Chile, Bento de Assis, contrariando todas as previsões, fracassou completamente, redundando o seu fracasso na derrota do Brasil.

Ha quem alegue que o corredor patricio não cumpriu fielmente a sua missão ao participar da prova que disputou e ha quem, avançando mais, assegure que o citado atleta negou-se a defender as cores nacionais, argumentando falsas razões.

Até o momento de positivo sobre o assunto nada se verificou, estando a C. B. D., naturalmente, estudando os fatos, a fim de resolver o que ha de verdade sobre o que se propala.

Cumpre a Celio de Barros, chefe da delegação do Brasil, apresentar um relatorio fiel ao presidente da C. B. D. e dizer toda a verdade sobre a lamentavel performance dos brasileiros em Santiago do Chile (não esconder, sr. Celio de Barros, o fato que chegou ao nosso conhecimento de que Bento de Assis, ainda em Buenos Aires a caminho do Chile, solicitara ao mesmo a quantia de sete mil cruzeiros, tendo s. s., revoltado com a imposição, entregue a passagem de volta ao atleta).

Voltamos novamente ao assunto em vista de um telegrama da Asapress, procedente de São Paulo, no qual esta agencia adianta que "uma figura de projeção do esporte amador bandeirante disse que DUVIDA que a C. B. D. efetive a eliminação de Bento de Assis, uma vez que este atleta tem elementos concretos para provar que a entidade presidida pelo dr. Rivadavia Correia não tem nada de amadora quando lida com amadores...

Aí está o ultimatum de Bento de Assis.

Cabe á C. B. D., zelando por tudo que é moral no esporte, dar uma resposta definitiva sobre o caso.

Dois Contratos Registrados

Foram registados, ontem, os contratos de Amaro, do América e Vicentini, do Fluminense.

Dr. Newton Motta
Médico
DOENÇAS DE SENHORAS — OPERAÇÕES — PARTOS
Consultorio: Av. Rio Branco, 128 s/515
TEL. 42-3468
Consultas das 9 ás 12

Baztarrica Deixou o Bonsucesso

Foi rescindido o contrato de Baztarrica, do Bonsucesso, obtendo passe livre.

ANTIGUIDADES
Compram-se pratarias, porcelanas, pintura, joias, marfins, cristais, moveis de jacarandá ou cedro. Pagamos o valor da antiguidade.
CASA ANGLO AMERICANA ANTIGUIDADES LTDA.
Assembléia, 73 — Tel. 22-9664

Esperado no Rio o Novo Sub-Chefe do E. M. E.

É esperado nesta Capital amanhã, dia 20, procedente de Lorena, o general Teixeira Lott, que vem assumir o seu novo cargo de sub-chefe do Estado Maior do Exercito, para o qual foi recentemente nomeado em substituição ao seu colega, general Demerval Peixoto.

Vinculado o Canto do Rio ao Futebol Carioca

Outras Resoluções da Diretoria da C. B. D.

A diretoria da Confederação Brasileira de Desportos opinou contrariamente á participação do Canto do Rio F. C. nos campeonatos amadoristas da Federação Metropolitana de Futebol. Em sua reunião de ontem, os dirigentes da CBD, aprovaram o parecer do vice-presidente, sr. Mario Polo, favoravelmente á Federação Fluminense de Desportos, que reclamara a possivel ausencia do Canto do Rio aos seus certames amadores.

O RELATORIO DO SUL-AMERICANO DE ATLETISMO

Resolveu a diretoria submeter ao Conselho Tecnico de Atletismo o relatorio do sr. Celio de Barros, que chefiou a delegação brasileira ao torneio sul-americano de atletismo, realizado em Santiago.

— Foi advertida a Federação Esportiva Espiritossantense por ter assumido atitude considerada desatenciosa, deixando de prestar informações solicitadas pela CBD em junho de 1945 acerca de uma reclamação do Olimpico Clube, de Cachoeira.

— Finalmente, deliberou a diretoria designar os seguintes membros suplentes do Tribunal de Justiça Esportiva da Federação Paulista de Futebol: — Murilo Matos Faria, Joaquim Cilo Cintra, Rafael de Barros, Mario Albuquerque e João Aranha.

GINASIO LUIZA DE CASTRO
INSPEÇÃO FEDERAL
Aceitam-se transferencias para o Curso Ginasial, Curso Intensivo de Admissão para o Instituto de Educação, Pedro II, Colegio Militar e Ginasios.
RUA BARÃO DE MESQUITA, 380 — Tel.: 48-4888

CONVITE

A PERFUMARIA MAYSFINA tem o prazer de convidar seus amigos e inumeros clientes para o baile que fará realizar nos salões do Grajaú Tenis Club, na noite de 22 do corrente, das 23 ás 3 horas da manhã. Durante o baile serão distribuidos valiosos brindes aos convidados.

Alterações no Alto Comando Naval

(Conclusão da 4ª Pag.)

Jorge Lacerda, Jorge Augusto do Amaral, Palmerio Costa Ramos, Oscar Silvestre de Castro, Jaconias de Oliveira, Manoel Barros de Souza, Manoel Martins Almeida, sargentos João Francisco Xavier, José Emídio Valadão, Inacio Machado, Alfredo Balbino, Miguel Arcanjo da Silva, Graciliano Ferreira Gomes, Olimpio Antonio de Almeida, Elias Coutinho de Freitas, José Moura de Mendonça, João Amancio de Lira, Emilio Pereira Batista, Daniel Martins da Silva, Fausto Malvino, Antonio Gonçalves da Silva, José Antonio da Silva, José da Silva Ferreira, Alvaro Pinto de Souza, Joaquim Vieira de Macena, Alcides Jorge Gonçalves, Antonio Moreira Sergio e Raimundo Sabino do Nascimento.

PROMOÇÕES

Foram promovidas, segundo informa a Diretoria do Pessoal da Armada, as seguintes praças: a 3.° sargento: Antonio Matias de Paula, José Vieira do Nascimento, Mario Bezerra de Carvalho, João de Oliveira, Antonio Medeiros Ferro, Libio Cajazeira; a 2.°, Eurides Ramos da Justa, João Fernandes, Anísio Barbosa, Newton José Saturnino Viana, Severino Batista de Morais; a 1.°, José Tomás Marinho, Manoel Nobre Neto, Clidenor Barros Lima, Lourenço Henrique de Souza, Adelino Americo da Silva, Manoel Alves Xavier e Paulo Alves do O' e ainda a 2.°, Petronio Lins de Lima.

ATOS DO DIRETOR DO D. P. A.

No requerimento do capitão-tenente Wilson Acioli Aires, foi mandado ratificar as ordens do dia ns. 14 e 18, no então comando Naval de Leste, para encarregado das divisões 5 e C do Mina, nos periodos de 26.6 a 2.11.943 e de 24.10.43 a 13.5.44 bem assim sua nomeação para encarregado da divisão de maquinas do Sergipe, no periodo de 23.5 a 25.8.44, para efeitos do art. 62 do Codigo de Vencimentos e Vantagens da Armada.

RELATIVOS A CIVIS

Nomeando o dr. Francisco Pedro Gonçalves Bezerra Filho, 1.° ten. do Exército de 2.ª Linha, Médico;

— os drs. Geraldo José da Rosa e Silva, Nelson Calil Canfur e José de Plato, 2°s. tens. R2, Médicos;

— o veterinário Helio Burmeister, 2.° ten. R2, Veterinário;

— Augusto Cesar Sampaio, promotor de 2.ª entrancia da Justiça Militar, padrão "L" e Valdemar Torres da Costa, promotor de 1.ª entrancia da Justiça Militar, padrão "J" para o cargo de auditor de 1.ª entrancia da Justiça Militar, padrão "M";

Aposentando: Guilherme Burlamaqui Rabelo, desenhista cl. I; João Sales de Castro Rocha, escriturário cl. G e José Joaquim de Andrade Neves, instrutor cl. G.

EX-EXPEDICIONARIOS CHAMADOS

Estão chamados a comparecer ao Estabelecimento Central de Fundos do Exercito, a fim de receberem vencimentos e vantagens a que fizeram jus, os ex-expedicionarios abaixo.

Para o recebimento, os interessados devem procurar aquele Estabelecimento do dia 5 ao dia 10 de julho, das 11.30 ás 15.30 horas, sendo indispensavel a apresentação da carteira de identidade. Aqueles que residirem no interior deverão dirigir-se por carta áquela repartição, solicitando a remessa que só poderá ser feita para o corpo ou estabelecimento mais proximo da residencia do interessado Os ex-expedicionarios chamados são os seguintes: soldados José Navarro, José Teixeira Carmo, José Valentim Correia, José Ferreira Pinto, José Gonzaga, José Lino Ribei-ro Filho, José Celestino, José Olimpio Pereira, José de Oliveira Neves, José Santana Filho, José Macario da Silva, José Andrade, José Catarino dos Santos, José Roberto Braz, José Santana, José Anacleto Silva, José Batista André, José Alves Siqueira, José Borges, José Albertino de Souza, José Benedito Norberto, José Benedito de Morais, José Alves Santana, José Casado da Silva, José Duarte de Souza, José Eribaldo da Silveira, José Fernandes Nunes, José Francisco de Assis, José Gomes Catarino, José Kosida, José Laurindo Venancio, José M. Carvalho, José Nascimento, José Ozias da Silva, José Pinto Maralhina, José Raimundo Penha, José Ramos Silva, João Felix de Araujo, João Galioto, João Harris, João José Pereira, João Martins de Oliveira João Milara, João Machado, João Mendonça, João Macedo, João Nunes de Carvalho, João Pereira Castilho, João Paulino dos Santos, João Pedroso, João Quintiliano da Silva, João Quinhagem, João Rodrigues da Silveira, João Rosa de Lima, João Rodrigues, João Rodrigues Chaves, João Sandini, João Sotero Dias Borja, João Teixeira Pinto, João Weber, João Zepelino, Jaime Cardoso de Melo, Joaquim Izidoro, Joaquim Candido Ribeiro, Joaquim Gonçalves Rodrigues, Joaquim Cabral de Queiroz, Joaquim Alves Soares Filho, Joaquim Inacio Muller, Joaquim Vaz Padilha, Justo Pedro, Jandir Torres de Castro, Jarbas Mario da Silva, Jeronimo Tomaz da Silva, Jonas de Oliveira Campos, Jorge Aleixo de Oliveira, Jorge Portela da Silva, Jorge Cortinhas, Jorge Paula de Souza, Jorge Alves Macedo, Jorge da Silva Fontela, Jovino Jacob Muller, Julio Alves, Julio Euzebio de Oliveira, Julio Kavisok, Julio Lopes de Oliveira, Julio Pereira Machado, Justino Alfredo, Juventil Rafael, Koda Govara, Lair Pinheiro de Souza Lauro da Silva, Leonardo Debas, Leonardo Walsaque, Lino Ferrari, Lindomar Antonio Farias, Lion L. da Silva, Lucas Tules, Lourival Cristovão Carvalho, Lourival Gomes Reis, Lourenço Muscat, Ludgero Lopes dos Santos, Luiz Aracari, Luiz Carreira Lamunier, Luiz Duarte, Luiz Mioto, Luiz Palma, Luiz Ribeiro, Luiz Rodrigues, Luiz Bento Mouro, Luiz Giacomeli, Luiz da Costa Leite, Luciano Ferreira Magalhães, 3.° sargento Luiz Cistaro e cabo Laercio Lamoglia de Oliveira.

RESERVISTAS CHAMADOS

Estão sendo chamados á 2.ª Secção da Diretoria de Recrutamento, a fim de tratarem de assunto do seu proprio interesse, os seguintes reservistas: Otavio Caputo, Alcebiades de Oliveira, Sebastião Siqueira Pessoa, Ernesto José Lacerda, Antonio Felesbino da Costa, Cid Ramos, Alcides Correia, Eduardo do Assade Nader, Firmo Gomes Gouveia, Mario Ricart Leoni, Dorval Miranda e Francisco José Garcia.

EPONINA RIBEIRO PAULINO

Albino Pereira Paulino e senhora, irmãs, sobrinhas, primas e demais parentes, participam o falecimento de EPONINA RIBEIRO PAULINO, e convidam seus amigos e parentes para o sepultamento, hoje, dia 19, ás 17 horas, no Cemiterio São Francisco Xavier.

REUNIU-SE, ONTEM, A CONFEDERAÇÃO NACIONAL DO COMERCIO

Debatidos Varios Assuntos de Interesse da Classe e das Entidades Filiadas

Reuniu-se, ontem, a Diretoria da Confederação Nacional do Comercio, sob a presidencia do dr. João Daut d'Oliveira.

Aos seus pares o dr. João Daut d'Oliveira deu ciencia dos resultados da reunião há dias realizada no Ministerio do Trabalho para tratar da aplicação do Fundo Sindical.

Após falaram os senhores Artur Braga, Rodrigues Rios Jorge Amaral e Orlando Soares de Carvalho, que sugeriram o emprego das somas recolhidas ao Banco do Brasil, sob a rubrica de Fundo Sindical, na criação de hospitais.

Informou ainda o presidente da Confederação Nacional do Comercio haver os conselheiros Artur Braga, Rodrigues Pires e Valdemar Ferreira Marques tomado posse, na qualidade de representantes do comercio na Comissão Central de Preços.

A SAFRA DE AÇUCAR

Ressaltou depois o dr. João Daut d'Oliveira — falando sobre a proxima safra de açucar — a necessidade do comercio fazer-se representar junto á Comissão Executiva do Instituto do Açucar e do Alcool, providencia aliás já solicitada pela Federação do Comercio de São Paulo. Sobre o assunto falou, tambem, o conselheiro Rui Fonseca.

Varios diretores manifestaram-se sobre a necessidade de um Instituto de Economia, subvencionado pelas entidades da classe, que, para fins tecnicos, efetuasse inqueritos e estudos, o que viria preencher uma grande lacuna.

A sugestão foi acolhida com entusiasmo, tendo o dr. João Daut d'Oliveira tecido sobre a mesma, varias considerações, aplaudindo-a.

O S. N. A. C.

Sobre o Serviço Nacional de Aprendizagem Comercial, o dr. João Daut d'Oliveira informou á casa ter já enviado ás Federações filiadas as instruções necessarias, encarecendo, de outro lado, que instalassem o mais rapidamente possivel os Conselhos Regionais, o mesmo tendo feito quanto ao anteprojeto da regulamentação da profissão de comercio, elaborado pelo Ministerio do Trabalho, para que as entidades interessadas ofereçam sugestões.

SERVIÇOS JURIDICOS

Ficou deliberado ainda a abertura de um concurso, com os premios de 5, 2 e 1.000 cruzeiros, destinados aos melhores trabalhos artisticos para a confecção do simbolo da Confederação, a realizar-se brevemente.

Referiu-se, tambem, o dr. João Daut d'Oliveira ás atividades dos Serviços Juridicos, orgão que grandes serviços vem prestando.

Uma Serie de Conferencias do Diretor de "Le Temps" de Paris Nesta Capital

O escritor Emile Henriot falando aos jornalistas

Para uma visita de dois meses ao nosso país, encontra-se nesta capital o jornalista francês, diretor do "Le Temps", de Paris, Emile Henriot.

Reunindo, ontem, no Hotel Gloria, seus colegas brasileiros Emile Henriot concedeu uma entrevista, declarando que aqui fará uma serie de conferencias no Itamaratí, na Academia Brasileira de Letras e na A.B.I. abordando as figuras de maior projeção do mundo intelectual francês, como Paul Valery, Maurice Barrés, as letras francesas, a literatura francesa entre as duas guerras mundiais, durante e depois da guerra de 1939 a 1936.

Sobre as atividades partidarias em seu país, disse que os proprios franceses não estavam vendo clar em meio á agitação dos agrupamentos politicos. Realça, porém, a confiança do povo francês pelo general De Gaulle. Declara-se, porém, afastado das controversias politicas.

Antecipada a Chegada ao Rio de Sir Howard Florey

O EMINENTE CIENTISTA DESEMBARCARÁ HOJE NO AEROPORTO SANTOS DUMONT

Sir Howard Florey, cuja chegada ao Rio de Janeiro deveria verificar-se amanhã, foi antecipada para hoje. O eminente pioneiro e descobridor da utilização terapeutica da penicilina dever desembarcar no aeroporto Santos Dumont.

A sua visita ao Rio, conforme já foi anunciado, significa um acontecimento de revelo para a vida cientifica deste pais, uma vez que o notavel professor de patologia na Universidade de Oxford, laureado com o Premio Nobel, é hoje, indiscutivelmente, um dos maiores vultos com que conta o mundo na esfera da ciencia e das pesquisas de laboratorio.

A permanencia de Sir Howard Florey, entre nós, será assinalada por uma serie de conferencias cientificas, particularmente nos dominios de uma das maiores invenções do século, — a penicilina.

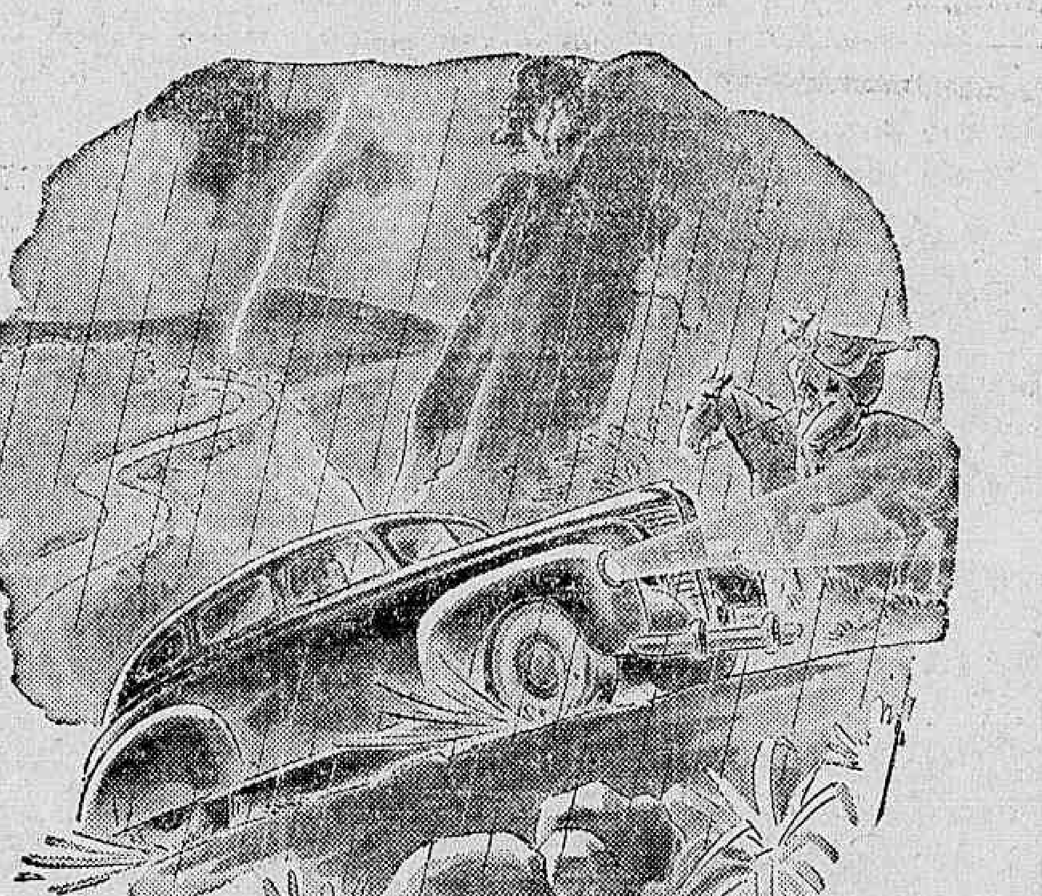

Quantos serviços assim, seu carro ainda lhe prestará?

Se seu carro pudesse escolher as estradas e o sr. pudesse atendê-lo no capricho das escolhas, não lhe dariamos os conselhos que se seguem... Mas como, ás vezes, é preciso viajar, e viajar por qualquer estrada, trate seu carro de modo a que não seja surpreendido por nenhuma "ingratidão" dele... Leve-o ao Posto de Serviço, e deixe que periodicamente lhe renovem o oleo do carter, o lubrificam, e que seja examinado o estado das baterias, das velas, dos pneus.

Ao atender, porém, essas necessidades de seu carro, exija que os produtos que lhe estão sendo dados sejam produtos de qualidade. Com eles, seu carro enfrentará com segurança as estradas dificeis ou acidentadas.

Antes de qualquer viagem vá a um Posto Esso. E em viagem, faça sempre suas etapas de Esso a Esso.

5 REGRAS IMPORTANTES
Para dirigir com segurança:
— Dirija em velocidade moderada.
— Diminua a marcha nos cruzamentos.
— Não avance à frente de outros, em começo de curva.
— Reduza a velocidade ao anoitecer.
— Obedeça aos sinais do tráfego.

STANDARD OIL (Esso) COMPANY OF BRAZIL

McCa

EDIÇÃO DE HOJE
12 PÁGINAS

Diario Carioca

NÚMERO AVULSO
50 Centavos

ANO XIX — RIO DE JANEIRO — QUARTA-FEIRA, 19 DE JUNHO DE 1946 — N. 5.516

Sessenta Mil Quilos de Manteiga Para o Rio

A CIDADE

SERÁ DECIDIDO HOJE
O TABELAMENTO DE AVES E OVOS

Produtores e Consumidores Ansiosos Pelo Resultado — Alegam os Comerciantes Que o Tabelamento Provocará o "Cambio Negro"

O tabelamento dos preços de aves e ovos, há tanto tempo esperado pelo povo, será decidido hoje, pela Comissão Municipal de Preços.

IGNORADA A OPINIÃO DO RELATOR

E' relator do processo o sr. Caldeira de Alvarenga. Até aqui, este senhor tem guardado absoluto sigilo em torno do assunto. Esperam uns, os consumidores, que seja o pronunciamento a favor do tabelamento, e torcem outros, os produtores e intermediarios, para que o relator se manifeste pela livre concorrencia.

O ARGUMENTO DOS COMERCIANTES

Argumentam os comerciantes que o tabelamento desses artigos provoca o seu afastamento do mercado desta cidade, desde que na sua fonte de origem são adquiridos a preços mais altos, ás vezes, que o imposto na tabela.

Alegam em favor da sua tese o parecer emitido pelo secretario do Interior do Distrito Federal, em março deste ano, determinando a suspensão do tabelamento desses dois produtos.

A LIVRE CONCORRENCIA AFASTOU OS ESPECULADORES

Até março deste ano, antes do ato do secretario do Interior extinguindo o tabelamento, a duzia de ovos vinha sendo vendida ao preço de Cr$ 14,00 no mercado negro, só onde eram encontrados, enquanto o tabelamento mandava cobrar Cr$ 7,50. Hoje, com a queda da tabela, a duzia de ovos pode ser adquirida em qualquer mercadinho ao preço de Cr$ 10,00.

ESPERA-SE BAIXA MAIOR

Garantem os produtores e comerciantes desse genero de negocios, abastecer o mercado desta cidade ainda neste mês, com uma entrada de 50.000 duzias de ovos por dia, provocando deste modo a baixa do artigo, que esperam venha a ser vendido a Cr$ 8,00 a duzia, pelo menos enquanto durar a época da postura.

ENTRAVA SOMENTE 1/8 DO CONSUMO DA POPULAÇÃO

A população carioca sofreu com o tabelamento passado o rebaixamento de 7/8 a menos no fornecimento de ovos enviados para o abastecimento do mercado desta capital. Das 40.000 duzias que carecia para o seu consumo, recebia apenas 5.000, pois os produtores desviavam o produto para os Estados de S. Paulo, Minas e Rio, onde conseguiam melhores preços.

O MERCADO DE AVES

O fenomeno da retração do produto deu-se tambem com o comercio de aves provindas de outros centros para o Distrito Federal. O quilo de carne de aves, muitas vezes deterioradas, custava Cr$ 20,00 por um quilo de ave viva e ainda maior importancia por quilo de ave morta.

Adquiridos Pelo Exercito, Em Minas — Será Exportado o Caroço de Algodão

Sessenta mil quilos de manteiga foram, ontem, adquiridos pela Comissão Central de Abastecimento no Estado de Minas Gerais.

CAROÇO DE ALGODÃO

Será permitida pela C.C.A. a exportação de caroço de algodão do norte, em vista de serem elevados os fretes maritimos cobrados. Há, como se sabe, falta desse produto em São Paulo.

LIVRE CIRCULAÇÃO DE MERCADORIAS

Em declaração formal á imprensa carioca, informou o general Scarcela Portela não haver impedido a circulação de mercadorias no interior de Minas. Restringiu, apenas, a saida de manteiga, unico produto que interessa no momento.

Sobre o caso, foi passado um telegrama ao chefe do Serviço de Subsistencia da 4.ª R.M., nele ficando esclarecido "não ser da orientação do sr. presidente da Republica dificultar a circulação da riqueza nacional, representada pela produção de cada zona ou Estado".

A Light Não Tem Interesse Que a Tabela Seja Aceita

Se Recusada os Trabalhadores Poderão Recorrer á Justiça do Trabalho, Mas Só Em Dezembro do Corrente Ano — As Declarações do Deputado Domingos Velasco

Esteve no gabinete do sr. Astolfo Serra, diretor do Departamento Nacional do Trabalho, ontem, o deputado Domingos Velasco, um dos componentes da Comissão Parlamentar que atua no caso da Light.

Falando aos jornalistas, nessa ocasião, o deputado Domingos Velasco fez as seguintes declarações:

"A comissão parlamentar, apoiada pelas altas autoridades da República, chegou a uma conclusão, que está consubstanciada na tabela de aumento aprovada e amplamente divulgada pela imprensa. Se os trabalhadores não aceitarem a proposta da comissão parlamentar, cessará a atividade desta e os interessados terão, como único caminho, recorrer á Justiça do Trabalho, decorrido o prazo de um ano, a partir de 5 de dezembro de 1945, data do último acôrdo coletivo. Convem frisar, para que os trabalhadores fiquem bem esclarecidos, que as emprêsas não têm o menor interesse em que seja aprovada a proposta da comissão parlamentar, porque esta proposta acarreta despesa num total de 118 milhões de cruzeiros anuais. Por sua vez, os agitadores que se batem pela não aceitação, estão prática e efetivamente defendendo os interesses das emprêsas. É necessário que os trabalhadores meditem sôbre isso e vejam onde e de que lado estão realmente os seus interesses".

O sr. Velasco disse, ainda, que hoje, ás 10 horas, a comissão parlamentar se reunirá no Departamento Nacional do Trabalho, com os presidentes dos sindicatos da Light, a fim de acertarem a maneira mais prática para a realização do plebiscito que deverá ser efetuado dentro em breve para a aprovação ou não das conclusões a que chegou a referida comissão. A essa reunião estará presente o sr. Astolfo Serra, diretor geral do Departamento Nacional do Trabalho, que deverá concretizar as medidas que forem acertadas para o plebiscito.

VOTARÃO OS NÃO SINDICALIZADOS

Sabemos que está sendo pleiteada a participação no plebiscito de todos os empregados indistintamente, sem a condição de sindicalizados. Uma das fórmulas propostas é no sentido de que o plebiscito se realize nos próprios locais de trabalho, por ocasião do pagamento mensal e assinatura da folha de pagamento.

Nessa oportunidade os trabalhadores votariam de forma prática através de votos branco e preto (sim e não).

O deputado Domingos Velasco, antes de prestar declarações á imprensa, esteve em conferência com o sr. Astolfo Serra, diretor geral do Departameto Nacional do Trabalho.

O CRIME

Mutilou a Esposa Com Uma Foice na Cama Em Que Dormia Com a Filhinha

Madrugada de Sangue Numa Casa no Campo da Botija — Fugiu Depois do Crime Para Apresentar-se á Policia

Armindo Gomes, o criminoso

A casa n. 37 da rua Ada, no Campo da Botija, na jurisdição do 23.º distrito policial, foi palco, na madrugada de ontem, de uma impressionante tragedia, que se revestiu dos mais barbaros requintes de perversidade. Armando-se de uma foice e aproveitando estar a esposa dormindo ao lado da filhinha de um ano e meio de idade, Armindo Gomes desferiu varios golpes na indefesa mulher, chefundas feridas produzidas no frontal, a decepar-lhe varios dedos que cairam ao chão. A cama em desalinho ficou transformada em uma poça de sangue e a parede do lado toda respingada.

Enquanto a filhinha despertada, entre choros convulsivos chamava pelo nome da mãe, o pae desnaturado, fugindo a aproximação dos vizinhos, saltou para o quintal pela pequena janela e evadiu-se pelos fundos, indo, depois, entregar-se ao comissario Leão Mendes, de serviço na delegacia do 23.º distrito policial.

CASADO HÁ 7 ANOS

Há 7 anos, Almerinda Pereira, que conta atualmente 24 anos, filha de Adelino Pereira e Delfina Pereira, contraiu matrimonio com Armindo Gomes, natural do Estado do Rio, e ajudante de caminhão da Emprêsa de Transportes Comercio e Industria. Têm eles três filhos: Carlos, de 6 anos; Marlene, de 4 e Vilma, de ano e meio.

Quando Vilma nasceu, Armindo que nunca foi muito amante do trabalho, deixou a familia, passando a viver no Grajaú. Almerinda, entretanto, continuou como dantes, pois nunca deixara de trabalhar em fabricas, tais como do Andaraí, Corcovado, sendo presentemente empregada na seção de empacotamento da Cia. Souza Cruz, para prover a subsistencia dos seus filhinhos.

A RECONCILIAÇÃO

Armindo que, de certo tempo para cá, passou a ir esperar Almerinda na saida da fabrica e assedia-la com os seus rogos de conciliação, terminou conseguindo o seu intento, e voltou, ha cousa de três mêses, para a companhia da esposa e dos filhos.

O pai de Almerinda, Adelino Pereira, tendo grande amizade aos netos e não querendo vê-los passando privações, chegou mesmo a comprar a casinha onde se deu a tragedia, onde foi residir com eles a sua esposa Delfina, mãe de Almerinda. Como a casa era pequena, e o velho levasse a maior parte do tempo na Tijuca onde toma conta de uma casa, na sala da frente ficou a velha com os dois netos mais velhos: Carlos e Marlene e, no quarto dos fundos, Armindo, Almerinda e a filhinha Vilma.

A TRAGEDIA

Passados os primeiros dias da reconciliação, passaram a ser constantes as discussões entre o

Almerinda Pereira, a vitima

casal, em virtude da suspeita que dominava por completo o pensamento de Armindo de que, durante o ano de separação, a sua esposa lhe fora infiel, chegando mesmo a ser porta estandarte, no carnaval deste ano, do bloco "Unidos da Tijuca".

Dominado por esse pensamento, pela madrugada Armindo, armando-se de uma foice, não teve o menor remorso em mutilar a esposa na propria cama, onde se encontrava a pequena Vilma que ficou tambem com a camisinha tinta de sangue.

A desventurada mulher, foi conduzida ainda numa ambulancia para o Posto de Assistencia do Meier, onde veio a falecer. O cadaver foi conduzido para o necroterio do Instituto Medico Legal.

O criminoso, depois de autuado, foi encaminhado para o Presidio do Distrito Federal.

Boletim do Crime

GUERRA A' GANANCIA

COM as modificações que acabam de ser realizadas na alta administração policial, passaram a ter novos titulares as Degelacias de Economia Popular e Costumes e Diversões. Tratam-se, inegavelmente, de dois orgãos policiais da maxima relevancia.

O primeiro, diz respeito com o interesse direto do povo, de vez que lhe cabe combater a exploração dos negociantes, a ganancia dos proprietarios e a sabotagem dos intermediarios.

O segundo, relaciona-se com a defesa da sociedade, com a proteção á moral publica e com o respeito aos direitos da familia.

Ambos se entrosam em uma só finalidade — amparar, protejer e defender o interesse da coletividade. Para dirigi-los foram escolhidos, inegavelmente, dois nomes valorizados por um passado cheio de serviços relevantes ao país.

Mas, nem um, nem outro, poderá desempenhar, a contento, as obrigações de seus cargos se não dispuser de elementos capazes de, material, técnica e moralmente, auxiliá-los em empreitadas tão dificeis como as que acabam de receber. Varios são os incidentes, inumeros são os aborrecimentos, sem conta são as contrariedades oriundas de atos irregulares praticados por auxiliares que, merecendo a confiança absoluta da autoridade, dela abusam, de caso pensado e com fins inconfessaveis.

A Delegacia de Economia Popular nunca teve organização. Quem a visita nota, desde logo, que ela é um verdadeiro pandemonio. Tudo ali é balburdia. As autoridades que por ela passaram só se limitaram a fazer repressão e isto mesmo por meio de denuncias. As medidas preventivas, capazes de impedir o crime, jamais ali foram executadas. Por isto o novo titular terá muito que fazer para defender o povo entregue completamente nos braços da ganancia. Terá que pôr em pratica uma série de medidas importantes e indispensaveis á normalização de uma situação caótica.

Seria de grande conveniencia que, no processo pela venda por preço superior ao da tabela, fosse envolvido igualmente o comprador, pois, quem compra no cambio negro auxilia e difunde a pratica de um delito. Aplique-se ao caso o que se faz com a contravenção do jogo, na qual são envolvidos jogador e vendedor.

Outra medida importante é o arbitramento, no maximo, da fiança que a lei estima até 50 mil cruzeiros. O negociante, na expectativa do desembolso de importancia elevada para se defender solto, não praticará o delito com muita facilidade.

No caso de sonegação de generos, em armazens ou depositos, o processo deve abranger, igualmente, os empregados, pois sabendo do fato criminoso não levam o mesmo ao conhecimento da autoridade como de direito, passando, assim, a co-réus.

O exame, nas feiras livres e nos mercadinhos, dos pesos e balanças, a verificação "in-loco" da qualidade dos generos postos á venda são providencias que precisam ser tomadas.

Tem, aí, o novo titular um terreno bem arido para ser debastado. Debaste-o com energia, com coragem e com segurança e contará com o apoio unanime de todos os espiritos bem formados.

TIMBAU'BA.

Atingida Pela Fatalidade Com Cinco Filhos Menores Apela Para os Corações Generosos

Na nossa edição de ontem publicamos, sob o titulo acima, o apelo da domestica Alice Francisca que, com cinco filhos menores, Ubirajara, de 13 anos, Jurací, de 12, Perí, de 11, Querubim, de 8 e Ubiratan de 3 anos, encontra-se enferma, passando privações em virtude do seu esposo haver sido condenado a 8 anos e 4 mêses de prisão.

Atendendo a esse apelo, ontem, mesmo recebemos os seguintes auxilios destinados a Alice e os seus cinco filhinhos:

De uma espirita, Cr$ 200,00; L. M. C., Cr$ 20,00; Total — Cr$ 220,00.

Agredido na Fila do Leite

Na fila do leite de uma Leiteria situada á praça Verdun, na manhã de ontem, o menor Ronaldo de Carvalho, de 10 anos de idade, residente á rua Grajaú n. 159, foi brutalmente agredido, com um litro, por uma mulher.

A vitima, que sofreu fratura do craneo, foi recolhida por uma ambulancia do Posto Central de Assistencia e internado, em estado grave, no Hospital do Pronto Socorro.

Cientificado do ocorrido, o comissario de serviço na delegacia do 18º distrito policial, esteve no local e iniciou diligencias a fim de descobrir a mulher agressora.

Furtaram Pedras Preciosas Avaliadas Em Cr$ 260.000,00

Durante a madrugada de ontem os ladrões estiveram em atividade, em pleno centro da cidade.

Usando dos mais inconcebiveis artificios, os amigos do alheio conseguiram iludir a vigilancia do encarregado do Hotel Paris, situado á avenida Passos e penetraram no quarto ocupado pelo sr. Maud Raidn, recem-chegado da cidade mineira de Teofilo Otoni, de onde carregaram uma coleção de pedras preciosas e semi-preciosas avaliadas em Cr$ 260.000,00.

Levado o fato ao conhecimento das autoridades do 10º distrito policial, esteve no local o comissario ali de serviço que tomou todas as providencias que se faziam necessarias para a identificação dos ladrões.

Boletim da Cidade

A VOLTA DOS PREÇOS

UMA das indagações permanentes do povo é sobre se os preços atuais podem, algum dia, cair. A maioria, quase unanimidade mesmo, opina contrariamente. Ha um desanimo geral.

Somos, no entanto, dos que acreditam que ha possibilidade de regredir o preço de todas as coisas, porque, afinal, vivemos num pais perdido. Não podemos participar, sequer, do pessimismo da Comissão Central de Preços, informando que não acredita no barateamento posterior do pão.

Felizmente, ha no assunto tantas autoridades, que podemos escolher opiniões oficiais, de modo que, otimistas como somos, optamos pelo julgamento da situação feito pelo general Scarcela Portela, pois a fartura trará melhoria, a menos que o outro orgão, o tabelador, mantenha os seus preços teto.

PUBLICIDADE

Chegou ontem o sr. Fioravanti di Piero, secretario de Educação da Prefeitura. Veio de Buenos Aires.

Parte hoje para Belo Horizonte o sr. Ernani Cardoso, secretario do Interior.

Dessa fórma, revezam-se as viagens, mas, em compensação, conserva-se o Secretariado sempre com um de seus dois elementos mais apaixonados pela publicidade.

Interrompendo-se as diligencias do professor Ernani, vem depressa cobrir-lhe a falta o professor Fioravanti. Não ha duvida de que a organização funciona bem.

CARIOCA.

NO GABINETE DA CHEFATURA DE POLICIA O SOLDADO FERIDO NO LARGO DA CARIOCA — Em agradecimento á visita que lhe fizera o chefe de Policia, no Hospital da Policia Militar, esteve, ontem, na Policia Central o cabo corneteiro daquela Corporação Gustavo Alves de Lima, ferido no conflito do dia 23 de maio, no largo da Carioca. O soldado foi recebido pessoalmente pelo professor Pereira Lira, a quem agradeceu as atenções dispensadas. Da visita é o flagrante acima.

PRESO SEM CULPA AINDA TEVE UMA PERNA INUTILISADA

UMA OBRA MERITORIA DO POSTO CENTRAL DE ASSISTENCIA

Na semana que precedeu ao Carnaval a Policia deu uma "batida" pelas ruas da cidade, a fim de expurgar-lhe os maus elementos.

Na Praça Tiradentes foram presos inumeros individuos. Uns, antigos conhecidos da Policia, outros, pelo fato de não possuirem documentos comprobatorios de sua identidade. Dentre os ultimos estava Manoel Gabriel Filho, empregado da casa "A Nobreza", e residente no Beco d. Manoel, 12.

Depois de passar uma semana no xadrez da Central foi enviado com mais 160 homens para a Colonia Correcional. De nada lhe valeram as alegações de que era honesto e trabalhador.

QUASE INUTILIZADO

Durante mais de dois mêses Manoel sofreu o diabo na Colonia. Tendo adoecido, foi internado para tratamento no posto de saude local. Ali ministraram-lhe injeções de "Iodobismam". Foram porem aplicadas com uma tecnica tão deficiente que uma delas atingiu-lhe o ciatico.

Ontem, Manoel, quase aleijado, esteve em nossa redação contando a sua triste historia. Estava sem recursos, cheio de dores, sem poder dormir etc. Como vissemos que ele necessitava com urgencia de uma operação, solicitamos á equipe de plantão no Posto Central de Assistencia, que o medicasse.

Gentilmente, foi o doente alí atendido pelo academico Adelino de Oliveira que o operou auxiliado pelos enfermeiros Orlando Gonçalves e Edson Queiroz. Após a intervenção cirurgica, providenciaram ainda aqueles senhores para que Manoel viesse a receber os demais curativos, gratuitamente, na Cruz Vermelha.

Dr. Carlos Liberalli
E
Dr. Evaldo de Oliveira
Comunicam aos seus amigos e clientes que mudaram seu consultorio para a Rua da Candelaria, 83-1.º
Tel.: 23-1260

Arrancou o Coração da Esposa

A população de Nova Friburgo, no Estado do Rio, foi surpreendida por uma impressionante tragedia, que encheu de consternação toda a cidade, em virtude de serem protagonistas da mesma, pessoas bastante conhecidas.

Tendo contraido nupcias em fevereiro deste ano, Mario Cereja, branco, comerciario, e a jovem Adelina Rodrigues, foram residir á rua General Osorio numero 101.

Passada a lua de mel, Mario, demonstrando um ciume doentio pela sua esposa, passou a provocar constantes discussões, que tornavam verdadeiramente insuportavel a vida em comum.

TRAGEDIA

Ante-ontem, conforme fazia geralmente, Mario ao deixar o trabalho dirigiu-se para sua residencia. Ali chegando, por motivos de somenos, começou a altercar com a esposa. Os animos foram se exaltando. Em dado momento, Mario mostrando-se bastante nervoso, foi até

O Ciume Armou o Braço do Uxoricida — Não Se Satisfez Com Dez Facadas

a um pequeno movel e voltou armado com um punhal. Ao chegar proximo a Adelina, levantou o punho para desferir-lhe o primeiro golpe. Ela gritou por socorro. A mão do esposo, entretanto, não vacilou, tendo a arma lhe atingido o coração. Vendo a esposa cair, numa crise de odio, Mario atirou-se sobre o corpo inanimado, ferindo-o varias vezes com o punhal, produzindo-lhe nada menos de 10 facadas.

ARRANCOU O CORAÇÃO

Não satisfeito com o que já havia feito, cortou o seio esquerdo da esposa e, depois de ingentes esforços, fez saltar o coração da esposa. Nesse momento entrou na casa 101 um soldado de policia, que fora avisado por um transeunte que, quando passava em frente áquela casa, havia ouvido um grito de socorro, partido do seu interior.

O criminoso, que se negou a fazer qualquer declaração, foi conduzido então, com as vestes ainda tintas de sangue, para a Delegacia Regional, onde foi apresentado ao delegado Humberto Guariglia Junior, a quem se negou tambem a fazer qualquer declaração, mantendo-se em absoluto mutismo.

O cadaver foi recolhido ao necroterio local.

Será Empossado Hoje o Diretor da Escola de Policia

Recentemente nomeado para dirigir a Escola de Policia do Departamento Federal de Segurança Publica, o sr. Rubens Ferraz tomará posse do cargo hoje, ás 16 horas, no gabinete do prof. Pereira Lira